民國日報

中華民國十六年四月十二日（即舊歷三月十一日）星期二

本館開設在愛多亞路（帶鈎橋南堍）一五一號

THE REPUBLICAN DAILY NEWS

發行所電話四一八六號
編輯所電話七四六八號
三千九百卅一號
今日三張售大洋三分五厘

本報定價目　中國境內每月洋一元三個月洋三元[illegible]　歐美各國每月洋二元五角[illegible]　以上按照大洋計算定報人自付郵票九五折算

廣告刊例　特等新聞下端[illegible]　頭等[illegible]　大洋[illegible]　後幅[illegible]　短行[illegible]

上海市民歡迎汪主席復職大會啟事

本會為指揮便利和統一起見無論晴雨決於今日午后二時在西門公共體育場開會凡我工農商學兵各界務須踴躍參加並須聽從總指揮之命令不得自由行動

上海特別市黨部召集市民歡迎汪主席復職大會啟事

本黨部定本日（十二日）下午二時在西門公共體育場開歡迎汪主席復職大會屆時務希各界踴躍參加特此通告

上海學生聯合會為歡迎汪精衛先生復職大會通告

茲決定於本日（十二號）下午二時，舉行歡迎汪精衛先生復職大會，地點在西門公共體育場，若遇天雨，則改在九畝地新舞台，惟時間已一定，決不再改，屆時各校同舉，須全體停課一日，攜帶旗幟，踴躍參加為荷，特此通告

今日全上海工友除服務于電車，電報，電話，電汽，郵務，自來水等公共及交通事業者外，其他務必全數休業，參加西門公共體育場之歡迎革命領袖汪精衛先生復職市民大會，特此佈告，

時間今日下午二時

上海總工會

上海總工會為歡迎汪精衛先生復職大會事再通告全體工友

歡迎汪精衛先生復職大會，現決定于本月十二日下午二時，在西門公共體育場舉行，如天雨，則移在九畝地新舞臺，地點因晴雨而易，時期則決定不改，各工會除電車電報，電話，電汽，自來水外，所有各業羣衆，均須全體休業一天，到會參加，同時須向各廠家經理等和平磋商，勿發生誤會，是為至要，特此通告●

上海總工會

上海市民歡迎汪主席復職大會啟事

本會准定本月十二日（星期二）下午二時在西門公共體育場開會（如遇天雨改在九畝地新舞臺）屆時務希各界踴躍參加特此通告

宋子文啟事

子文今至上海革命聲威及於江北江南完全肅清此皆艱難百戰諸將士建此殊勳及民衆擁護革命之力觀斯盛況中心感奮莫可言喻然念及北虜尚熾帝國主義壓迫尚烈憶先總理革命尚未成功之語不勝聞鷄驚起之思也上海一隅處全國中心為中外樞紐人文之發達貿易之繁盛領袖全國歷年來革新事業每於上海發其端而風傳於全國不獨我全國已也且影響於世界上海能整理則推行至易上海無辦法則窒礙滋多子文承乏財政勞心焦思所補於革命者自愧微薄又全力注重於軍需於財政興革諸大端多未遑及上海財政收入既為全國最其關於財政範圍內者如關稅銀行公債幣制諸大端尤為全國全世界視線所集注得其宜則足以固革命之勢力植建設之始基不得其宜則足以隳天下之觀聽阻財政之革新補苴罅漏無足道已子文遵從先總理三民主義夙夜籌維略具規畫願與全國人士研究而討論之擇善而從務期實踐有教我者請貽尺素昌言之拜豈敢後人子文所敢自信者不憚勞不避謗盡瘁以圖由革命進於建設而已他非所敢聞也

中國國民黨上海臨時政治委員會佈告

本會依遵第六十二次中央政治會議決議案及第六十四次政治會議所通過之本會組織條例於十六年四月八日在上海新西區舊滬海道尹公署開第一次委員會執行中央執行委員會所付與「得以會議方式決定上海市一切軍事政治財政之權」並指導當地黨部各界來件請逕寄上海新西區本委員會祕書處可也特此布告

前敵總指揮部政治部特別啟事

奉總司令蔣諭凡在武漢被壓迫來滬之官佐學兵等着由前敵總指揮部政治部設法收容等因奉此茲在南站大同大學內設立招待所務希上述各被壓迫同志及第一二師調部政治工作人員來所報到特此通知

國民革命軍東路軍前敵總指揮部政治部啟事

本部招考速記二人業經登報除於月之十日將一部分之報名者隨時考試外其餘未及與考諸君定四月十三日十時在尚文門第二師範學校內本部再考希報名諸君屆時自帶筆墨來部聽候試驗勿誤

國民革命軍海軍總司令部政治部通告

案奉國民革命軍總司令蔣委林知淵為國民革命軍海軍總司令部政治部主任遵即設立本部辦公處於高昌廟海軍總司令部四月十日開始辦公特此通告

國民革命軍總司令部佈告

為佈告事案照江浙地方現經克復所有江浙財政事宜應即交由財政部接收整理以期統一嗣後無論何機關團體一概不得加以干涉其對外一切契約行為並由財政部負責辦理合行佈告軍民人等一體知照毋違切切此佈

中華民國十六年四月八日

總司令蔣中正

國民政府財政部通令

為令飭事案照本部長奉令接收江浙財政現經設立駐滬辦事處以資統轄自此次通令後所有江浙兩省中央直轄財政機關一切收入應均歸數解交本處核收其屬於前江蘇財政廳範圍者應解江蘇財政處屬於浙江財政廳範圍者應解浙江財政處一概不得擅自撥支除通令外合行令仰各該機關一體遵照毋違切切此令

部長宋子文

中華民國十六年四月九日

國民政府財政部駐滬辦事處公告

本部駐滬辦事處設在老北門民國路（慈善救濟會舊址）如有接洽事件及投遞公文函電請逕至本處為要

國民革命軍東路軍前敵總指揮部政治部祕書處啟事

本部擬添招速記二員月薪一百元如願欲報考者請來小西門尚文路江蘇省立第二師範內本部祕書處報名可也　報名日期自本月九日起至十三日止

宜興旅滬革命同志會 教育革進社 公推蔣全基先生

回里參預黨務並協同各團體整理地方事宜望吾邑各團體暨諸同志一致贊助為幸特此敬告　諸維公鑒

法租界市民代表會議通告

法租界市民參加今日午後公共體育場歡迎汪主席復職大會

江蘇財政處公告

本處附設在老北門民國路財政部駐滬辦事處內特此公告

上海特別市臨時市政府政綱草案

過去的上海乃一軍閥與帝國主義者勾結以暴力統治市民的黑暗局面我全上海市民都不過是軍閥與帝國主義者之刀下肉俎上臠談不到什麼理法與人權一任他們宰割拷剝而末由申訴今幸我上海革命的工人與市民巳以其自己團結的力量打倒殘暴軍閥同時以全上海二百萬民衆的代表選出委員組織市政府眞正選的政府並經以代表民衆利益而革命的國民政府之批准這是何等偉大光明的表現也足見本政府所負責任之重大目前上海爲局勢殘暴的軍閥雖巳消滅但帝國主義方運其最後餘威向我猛攻許多投機分子及反革命勢力也都乘機勃發力謀搗亂本政府爲挽救革命危機確定改造方針起見除總的策略堅決擁護武漢國民政府以革命的民衆力量與革命的武力合作繼續國民革命外特再規定對於上海地方的具體政綱如下

(一)關於政治者、本市政府爲發揚及充分實行民治的革命政府因此本市政府的政治方針如左、一、竭誠擁護武漢國民政府、二、肅清軍閥殘餘貪官污吏土豪劣紳洋奴等一切反動勢力、三、充分發展民衆政權及民衆組織、四、收囘租界撤退外國海陸軍、五、幫助北伐軍繼續北伐、六、人民有集會結社言論出版罷工等絕對自由、七、繼續擴大反帝國主義運動廢除不平等條約、八、法院取陪審制由各界陪審、九、上海治安由上海人民自己武裝維持如商人保衛團工人糾察隊等

(二)關於建設者、本政府爲建設的革命政府本市政府今後之建設方針在總的方面努力實現孫總理將上海改良爲世界的港的計劃至於目前的方針如下、一、統一上海市政、二、改良並發展各區交通及港務、三、設立失業介紹所並准備失業救濟費、四、辦理戶口登記、五、添設公共衛生場所、六、取締不良的游戲場、七、維持並提倡慈善事業、八、廣設市立醫院、九、建立大規模的圖書館體育場及公園、十、限期禁絕鴉片、十一、嚴禁賭博、十二、嚴禁賣淫業現有妓女准其自由擇配、十三、嚴懲拐匪及販買人口、十四、設立貧民工廠收養無業貧民、十五、建築廉價房屋開行早晚廉價車輛、十六、減輕房租並禁止小租及轉租

(三)關於財政者、本政府爲民衆政府對於財政方針務求減輕人民担負統一財源計劃如左、一、廢除苛捐雜稅減輕人民痛苦、二、重捐外國紙捲各烟及各種奢侈品(指非國貨)、三、將市內有獨佔性之營業一律收歸市有、四、統一上海幣、五、統一上海度量衡、六、減少菜場稅捐添設菜場檢驗所、七、重徵烟酒稅減少米麥捐、八、獎勵本國實業及國貨、九、市政府財政紹對公開市民有稽核之權

(四)關於教育者、本市政府爲革命的政府對於教育力求普及尤其注意于平民教育之發展其方針如左、一、提高教育事業確定教育基金、二、勞苦人民子弟得有免費入學的權利、三、勞苦人民得有免費受補習教育之機會、四、廣設公共教育機關施行平民教育、五、統一學制、六、學校經濟公開、七、學校不准駐紮軍隊、八、改良並增加學校設備｜養病所運動場圖書館實驗儀器浴室廁所等、九、教會學校及私立學校須在教育局立案、十、教會學校禁止讀經及做禱告、十一、收囘教育權辦法另定之、十二、統一體育指導機關｜體育會由學生會辦理、十三、市內各校得男女同學

(五)關於工界者、一、頒布勞動法舉行社會保險、二、工會有代表工人之權、三、增高工資規定最低工資額、四、實行八小時之工作制、五、廢除包工制、六、修改廠規及雇傭契約、七、星期日節日休息工資照給不休息工資加倍、八、恢復因政治而失業工人工作雇主不得藉故關廠壓制工人、九、不准打罵工人濫罰工資、十、不准任意開除工人開除工人須得工會同意、十一、規定因工作而死傷的撫卹金、十二、工人疾病時廠主須負責醫治並須發給半數以上之工資、十三、男女工人同工同酬改良女工童工之待遇女工在生產前後休息六星期工資照給童工不得做過重工作、十四、設立工人消費合作社工人宿舍工人飯堂工人醫院工人浴堂等、十五、改良工廠之設備如增設門窗天窗廁所等、十六、十六歲以下的青年工人每日工作不得過六小時、十七、禁止雇用十三歲以下的童工工作孤苦兒童由政府設法養育、十八、禁止青年工人做夜工危險及有害身體之工作、十九、青年工人與成年工人同工同酬、廿、病傷死亡之撫卹及一切待遇青年工人與成年工人平等、廿一、不准虐待及侮辱青年工人尤不得打罵學徒使其爲私人服役、廿二、改良學徒制縮短期限至多不得過二年師傅應授以完全的技術並須酌給工資、廿三、每年至少應有繼續兩星期以上的長期休息、廿四、改良青年工人及學徒的衛生、廿五、廠主應供給青年工人及學徒以免費教育(學校書報室等)及娛樂、體育會等

(六)關於商界者、一、取締不正當之營業、二、限制房租「一、租價不能超過原本利息、二、單幢及雙幢之市房住屋尤當特別限制」三、平定米價查禁糧食出口、四、減輕市上存放款利率、五、限制典當息金、六、限止物價高漲、七、壓抑地價不使增高、八、厘定碼頭及車站搬運費額

(七)關於農民者、一、限定最高租額農民取得至少要占收獲百分之六十、二、限制高利盤剝每月利息最高不得過八釐、三、不得預徵錢糧漕糧、四、剔除訴訟積弊禁止差役需索、五、禁止土豪劣紳破壞農民運動、六、不耕種而擁有多數田地者不得加入農民協會

(八)關於學生者、一、減輕學費(由教育局會同該校學生會斟酌該校經濟情形減輕之惟至少須減輕原有學費三分之一)、二、參加校務｜學生得派代表參加學校最高行政機關會議並有表決及保留權、三、學生擇師自由、四、廢止定期的機械考試(如月考週考期考等)採用平時積分制、五、學生通信社交婚姻自由

(九)關於教職員者、一、增加教員俸給、二、遇疾病婚喪及本身生育期間(六星期三個月支原俸、三、在特別市內中小學教職員繼續服務滿六年得休養一年支原俸(不願休養者支雙俸)、四、因公殘廢及衰老應得養老金(照原俸之半每月發給)、五、確定撫恤之標準(由教職員會臨時定之)、六、工作時間中學每週不得過九百分小學不得過一千〇八十分、七、每教室不得過五十人、八、膳宿由校供給

(十)關於婦女者、一、婦女與男子一律平等得參加一切市政權、二、在最短期內頒布保護女工法律、三、設立育兒院保護私生子並使無力養育兒女或母親因工作關係須暫寄兒女者得享此社會育兒院之權利、四、廢止男女間不平等的一切法律和習慣保障結婚離婚之自由及女子之承繼權男子職業平等教育平等、五、廢除童養媳制度及奴婢納妾之制度改良濟良所

(十一)關於新聞記者、廢除一切束縛言論出版之苛法、二、新聞記者不受軍法裁判、三、公共交通機關新聞記者得免費使用、四、公共機關應請規定時間接待記者公共場所記者自由出入採取新聞

本草案經本政府委員會第七次會議決議通過茲特披露各界如認爲倘有須加補充或修正者務請于三日內將意見提交本政府根據增改再行提付市民代表大會討論通過以便呈請國民政府批准施行

國民革命同志會籌備處特別啟事(一)

本會爲貫徹中國國民黨主張，實現三民主義，解放被壓迫民衆而組織•凡願[illegible]照本會宗旨而努力於最革命的下級羣衆工作者，皆得爲本會會員，向希同志們踴躍加入，爲荷，地址在本埠小西門尚文路第二師範學校內國民革命軍東路軍前敵總指揮部政治部組織科楊耀唐接洽可也（入會志願書及章程另給）

黃埔同學會上海支會籌備處特別啟事

最親愛的同學們！我們最親愛的校長，是我們先總理的信徒•中國國民黨最忠實的黨員；我們是校長的信徒，是三民主義的實行者•現在我們的環境危險，不比在兩廣的時候，尤其不比在黃埔的時候，雖然把長江統一，完成國民革命工作三分之二有半，却被一班叛徒｜鄧演達，徐謙把持中央，操縱政府，斷絕餉械，施行一種「內無糧草，外無援兵」毒計，實行篡竊陰謀，其肉尚可食乎？同學們！努力｜奮鬥！犧牲！和平救中國•耀唐奉校長面諭，擔任組織上海支會籌備事宜，凡我同學乞希指導一切，爲盼！本埠小西門第二師範學校國民革命軍東路軍前敵總指揮部政治部湯耀唐謹啓

上海總工會緊要啟事(一)

啓者，據報近有奸人假借工會名義，在外募捐，並勒索金錢等事，此種舉動，直是破壞工會名譽，擾亂地方治安，本會特向社會鄭重聲明，以後如遇有前項事情發生時，請即來本會報告，或直送地方長官懲辦可也，

上海總工會緊急啟事(二)

各級工會委員會轉全體糾察隊隊員及全體工友公鑒 本會常務委員會第四次會議決定 (一)全體工友與糾察隊隊員不得任意拘捕任何人違者按紀律嚴辦 (二)全體糾察隊隊員未有差遣不得武裝持槍械在馬路上行走違者除嚴加懲辦外並解除其武裝

上海總工會

上海總工會緊急啟事(三)

革命勢力膨脹，各界[illegible]體在街市中貼有各種標語，籍以喚醒民衆，乃者地方秩序未定，奸滑反動之徒，亦亂貼標語口號，意含挑撥，本會特鄭重聲明，凡本會及所屬各工會所貼標語，俱印有本會及各工會之名稱，並有密記，否則概不負責•

上海總工會

上海總工會特別緊急啟事

市民公鑒，收回租界及維持治安二個問題，爲目前上海政治問題之中心，今特鄭重發表本會對此二問題之主張：

(一)收回租界問題，願協助軍界商界一致爲國民政府外交政策之後援，決不自由單獨有衝入租界之行動•

(二)關于治安問題，願協助軍界商界合力維持•特此聲明

上海總工會

上海總工會啟事

自今日起凡非關工會工作之來賓接洽特間規定每日上午九時至十二時下午二時至五時特此謹佈以免各界惠臨往返多勞

上海總工會

上海工界聯合總會啟事

本總會奉行孫中山先生之三民主義以謀工人實力之團體經濟生活之改善利益之增加幷提高工人智識和地位以增厚革命勢行剷除工人一切障礙爲宗旨並根據國民黨政綱對內政策第六條人民有集會結社之完全自由滬上各職工團體代表會議產生而成並呈請淞滬警察廳批准備案於四月三日在閘北浙江路華興坊開始辦公查近有假革命的工賊假借名義在外招謠希圖破壞工會除嚴行查究外特此登報聲明凡我滬上職工團體幸勿受愚是爲至要

上海工界聯合總會啓

上海嘉興盛澤專班輪船開駛廣告

近鑒于火車湧擠本局便利旅客起見特開臨時專班以利交通而便行旅每日往來上午七點半鐘開輪埠在老閘橋西盛涇公所碼頭沿途概不停泊行駛迅速招待週到如蒙包艙或附拖請駕臨北京路慶順里通源輪船總局茲准于三月初七日開行特此通告

淞滬衛生局清潔捐招商投標通告

查去年本局清潔捐係以投標法招商承辦今已於四月三十號滿期亟宜另招認商重行投標茲由本局訂定大略如下(一)投標地在南市毛家弄本局內(二)投標額至少以上海通用銀圓五千元(三)投標期四月十七號上午九時至下午四時(四)開標期四月十七號下午二時如願承辦該項捐務者於即日起可至南市毛家弄本局或至閘北民立路本局分處索閱章程幷於四月十五號以前預繳保證金隨領投標用紙照章辦理除布告外特此通告

滬甯鐵路管理局聲明

查前任周志誠在界路上海銀行立有志記往來戶計存洋二千元因該前任交卸手續未清此項存款已經通知該行改換滬甯路局名下存戶另換印鑑特此聲明

國聞週報 第四卷 第十一期 出版

目錄

現代之經濟界與汽車大王福特 厚照譯
海外四十年讀書計畫 沈潤身
還有什麼說的 心冷
續「中國新濟政策」後一個片段的意見 秋濤

▲定價全年五元半年二元六角半每冊一角五分郵費在外▲地址總發行部天津旭街二七號上海分發行所山東路寶興坊國聞通信社分館處各省各埠大書坊

中國國民黨上海特別市黨部訓練班開班緊要通告

本市黨部訓練班已決定在本月十一日(星期一)開班每日下午二時至四時講員講題列表附後除各區黨部另有通知外希各區黨部所指定之聽講人屆時到班爲要特此通知

講員講題列表

講員	講題	日期時間
楊賢江	黨的組織與訓練	四月十一日星期一下午二時至四時
王守謙	三大政策的解釋	四月十二日星期二下午二時至四時
史鴻屏	最近中央決議案的解釋	四月十三日星期三下午二時至四時
楊杏佛	黨史	四月十四日星期四下午二時至四時
余澤鴻	中國政治經濟狀況	四月十五日星期五下午二時至四時

講員	講題	日期時間
余澤鴻	中國政治經濟狀況與國際	四月十六日星期六下午二時至四時
王步文	三民主義的理論與實際	四月十七日星期日下午二時至四時
門啓東	上海特別市黨部與上海革命運動	四月十八日星期一下午二時至四時
朱義權	黨的建設問題	四月十九日星期二下午二時至四時
林鈞	上海商人運動	四月二十日星期三下午二時至四時

中國國民黨上海特別市黨部徵求黨員

本黨致力國民革命其目的在求中國之自由平等換言之卽在依照本黨總理之主義政策對外打倒帝國主義對內消滅封建勢力以謀中國人民在政治上經濟上社會上地位之完全平等此種正確適當之政治主張雖屢受帝國主義者軍閥以及其他反動份子之摧殘壓迫與誣蔑終獲全國大多數民衆之同情迄今青天白日之光輝已由兩粵而江南而河北且將不日普及于全國民族解放之時期當不在遠本黨深信國內民衆之同情本黨而願獻身革命以謀國民革命之早日成功者爲數當不在少爰於克復上海之際作廣大普通之徵求黨員運動除已在本市黨部及各級黨部設立徵求處歡迎革命民衆入黨合作外特此登報公佈凡我同志盍興乎來

市黨部徵求處西門林蔭路

一區黨部徵求處寶山路寶通路口二四號
二區黨部徵求處城內梅家弄
三區黨部徵求處西門路山東會館
四區黨部徵求處西藏路甯波同鄉會
五區黨部徵求處虬江路中山同鄉會
六區黨部浦東徵求處春江碼頭春江路八號
江灣區黨部徵求處模範公廠
吳淞黨部徵求處火車站對面舊鄉教育會

崇拜孫中山先生應備中山紀念表

掛表　每只二元
手表　每只三元
總經理上海亨達利總行
分售處全國各鐘表號
郵購另加寄費三角

張仲明醫師設診啟事

鄙人畢業於同濟醫科大學曾任上海寶隆醫院醫生江蘇醫科大學教授及省立醫院醫生前後連續五年以上現設診於上海白克路登賢里口門牌二十號甲統治內外皮膚花柳眼耳鼻小兒婦人各科對於新法戒烟及治肺癆花柳各症更有經驗茲定於陰歷三月初八日開診門診上午十時至十二時下午一時至四時出診下午四時至八時

益中鐵廠工會全體工友致謝來賓

敝會於四月十日下午一時開成立大會辱承各工會派代表蒞臨不勝榮幸敝會不克一一致函用特登報申謝尚希見原爲幸　益中鐵廠工會全體會員謹啓

中國公學緊要啟事

本校自何魯先生接收後對內對外暫用臨時委員名義負責辦理一切現本校大學部及預科各班自四月十五日起開課所有舊同學望速到校照原定班次分別上課本校并爲震旦大學離校學生開辦文法理本科各班及預科一二三級亦於同日上課合併通知　中國公學謹啓

大同大學通告

本校前因交通阻隔各路學生有不能如期到校受課者准予展期到校今長江軍事漸告結束淞滬秩序完全恢復所有未到校各生速卽來校上課免荒學業

南京日報出版預告

一、報館地址南京奇望街　二、出報日期陽歷四月十五日　三、報紙特色有下列各點　一、消息靈通　二、紀載詳實　三、言論正確　四、材料豐富　五、印刷精良可爲南京空前未有的指導革命的唯一出版物全國各界的革命民衆均應閱覽至於報紙互相交換尤所歡迎

▲商務印書館出版

中國與國際

★★★

國際聯盟概況……二元
近世國際政治小史(百科小叢書)……二角
華會見聞錄……一元
世界大戰全史……三元
戰後新興國研究(東方文庫)……二册二角
國際上之中國(英文本)……三元
中國國際條約義務論……一元五角
增訂國際條約大全……三元
中國國際商約論……九角
中外訂約失權論(百科小叢書)……二角
對華門戶開放主義(又)……二角
華僑概觀(英文本)……三元
中國外交史……一元八角
中國外交史研究(英文本)……三元
領事裁判權問題(百科小叢書)……二角
中國關稅制度論……一元
中國關稅問題(百科小叢書)……二角
中國陸路關稅史(又)……二角
上海租界問題(代售)……一元二角
天津租界及特區……四角
西藏問題(百科小叢書)……二角

上海各報館均鑒

逕啓者奉總司令蔣令開此後上海各報登載各項公文標語須有本部政治部蓋印發出方爲有效於政治部未在上海設立機關以前一切公文標語須登載各報者應由東路軍前敵總指揮部政治部蓋印發出等因奉此相應通告

國民革命軍東路軍前敵總指揮部政治部啓　十六年四月六日

蘇俄代使昨向顧維鈞面遞覺書

▲全體館員將歸國　▲另提要求五項
▲倫敦頗傳出兵說　▲各國挑撥陰謀

蘇俄代理大使今晨十一時訪顧維鈞・面遞要求五項・一・速將監視俄使館之軍警撤退・二・釋放被捕俄人・三・交還被抄去之文件・四・被抄去之金錢物件交還原主・五・道歉・在奉軍未實行此五項要求前・斷絕外交關係・館員一律離境歸國・顧頗惶急・赴張處請示・

東方社十一日北京電　勞農代理大使崔琳安夫一等書記官、十一日上午十一時至外交部訪顧維鈞、奉其本國政府之訓令、面交斷絕中俄兩國政府外交關係之覺書、並聲明在大使館內自代理大使以下、所有全體館員、已決定於短時間內離京、僅留總領事斯班爾白訥克處理未了事宜、

關於北京大使館家宅搜索事件、以蘇維埃政府外交委員代理李杜維洛夫氏之名、致抗議書於莫斯科中國代理大使、其要求事項共有五條、中國速行將監視大使館武官商務官住宅之軍警撤退、速釋放被捕俄人、速交還押收之公文書件、警察及安國軍所押收之金錢家具書籍等卽時交還原主、在中國政府未實行此五條要求以前、暫將北京代理大使及館員全部撤退、以期抗議之徹底、惟領事事務、則留必要人員管理、(北京十日電通社電)

路透社十日莫斯科電　蘇俄外交委員李維諾夫署名抗議搜查北京俄大使署之牒文、已於今日提交中國代使鄭延禧、大旨謂此舉大背國際公法根本條例、爲維持正式交誼兩國間前所未有者、北京政府承認被侵入之屋、乃直接受蘇俄大使署之管轄、則北京政府理應豫先照會蘇俄大使署、且軍警不許大使署代表臨搜查之區、是足徵北京政府實願軍警於無正式官員在場之際爲強暴掠奪之舉、北京政府謂屋內搜出之武裝與文件、證明作起事之準備、此言全不實在、蓋圖掩飾其處此特別狀況下搜查大使署武隨員所在之屋及大使署職員居處之暴行耳、軍警搜查之際、及點查搜去物品之際、均不許俄員在場、難保不爲慫恿及允准四月六日搜查之仇俄外人利用、開報虛名、北京政府如知中國公民在蘇俄大使所管之區作有礙北京政府之活動理當通告蘇俄大使署、乃竟商諸外交團代表荷使歐登科、侵犯武隨員之治外法權、北京政府之軍警與外交團之合作、足以表明此種強暴可羞之行及侵犯國際權利之舉之眞正意志、此爲何方利益而出此之最顯證據、牒文於是主張履行下列之初步要求、一、立卽撤退大使署武隨員與職員及商業委員同居處之軍警、二、立卽釋放所拘大使署及經濟機關之職員、三、立卽交還由武隨員居處抄去之文件、四、警察及安國軍劫去之錢物簿籍用具等物、立卽交還原主、在北京政府履行此項要求之前、蘇俄政府以爲當召回駐北京之代使及署內職員、僅留領事人員、藉示抗議、蘇俄之提出上述最初步要求、確未置北京政府於羞辱之地位、牒文續謂者帝國主義之政府遇此同類之事態、將施極嚴酷之壓迫、但蘇俄政府雖有實施強迫計畫之相當實力、殊不願出此、蘇俄政府深知外國帝國主義者不負責任之各界現挑撥以圖促成戰爭・並知北京內閣已成若輩之工具・惟蘇俄政府之政策・志在以全球勞工連同中國人之利益爲起點・北京政府之挑釁舉動・志在使國際現局更轉惡劣・凡使帝國主義之數國所取仇華之軍事行動轉成世界新戰爭・但蘇俄政府決不屈服任何人之挑釁・且擬以種種方法維持民族間之和平・蘇俄政府深信此志必受各國勞工連同中俄人民之友誼贊助、

▲蘇俄已出兵耶

據莫斯科方面消息蘇維埃政府已有步兵四師・騎兵三旅動員・目下正向西伯利亞出發・(倫敦九日電通社電)

勞俄雖於中俄國境爲重大之準備・甚至軍事部首領亦與更換・然其目的似僅在牽制張作霖之行動・尙不至有軍事動作・(巴黎九日電通社電)

勞俄政府關於北京事件・似將避去武力・以他方法謀報復・一方對張作霖以中東鐵道問題爲中心・去年末以來懷恨已深・此次必收回該鐵道・加以澈底的壓迫・結果張作霖亦必撤退駐俄中國大使・北滿形勢・此後必日趨險惡・於日本之權利益・亦有重大之影響・故日本外交當局對此次中俄關係極爲重視、(東京十一日電通社電)

東方社十一日奉天電　據俄國格雷爾幾將軍之調查、現正壓迫後貝加爾以東黑龍江吉林兩省中國邊境之赤衞軍之兵數如下、海參崴一萬一千名、庫倫一千名、哈巴羅敷斯克三千名、勃拉寄安臣斯克附近四千名、約爾臣斯克二千名、滿聲里八千名、外蒙古三千名、此外尙有力能制中東鐵路之運命曾經訓練之俄國職員一萬一千至二萬之譜、尙有三萬之馬賊、散佈於北滿洲邊境各處、對於右述兵力、中國方面之兵數、黑龍江軍二萬五千名、吉林軍三萬名、其他二萬弱、

▲倫敦方面見解

路透社十日莫斯科電　俄報稱・蘇俄致北京之牒文・抱有不許世界大屠殺之誠摯意見・無責任暨及外國帝制主義者現欲激起此種慘殺・以俄國此舉或被認爲示弱及喪失威嚴之表示・然俄政府與中等社會政府不同・不因此觀念而變其政策也・此牒可成外交史中之和平公文・

電通社九日倫敦電　據倫敦方面專門家之見解・謂奉俄決不因北京事件而開戰・俄國對於武力解決・亦無十分把握・如果決行戰爭・必惹起內亂・共產主家之天下・有顚覆之虞・英國輿論雖對北京事件深感不安・然同意於中國官廳之搜索・實爲公使團之錯誤・

▲各國陰謀如是

此間有人揣測・謂此次北京事件・係帝國主義者欲使中國藉此與勞俄開戰・此等計畫・今益顯明・中國必爲各國之先驅・(東京十一日電通社電)

來論

信口雌黃之西文報紙　(仲達)

帝國主義之侵略中國・蓋無所不用其極・卽以其新聞政策而言・對外則有路透等通訊社故意囂張・以破壞列強對華之感情・對內則有字林等報紙信口雌黃・求促起共管之實現・年來國際地位之漸低・及歐美人士之牛開化目我國人者・安知非此等萬惡之通訊員及各報記者爲罪首耶・彼等所發之議論・無一非大不利於中國・而希圖破壞之文字・每日在報上之評論莫不如瘋犬狂吠・而不爲中國稍留餘地・諸如此類同首思之・當不令人胆裂・

此種侵略政策本宜早予制止・奈國家久淪於軍閥統治下・一則以只知尊重外人之心理・一則以政治糾紛・無暇顧及・今靑天白日旗已抵上海矣・滬上各外字報紙・猶未稍改其陰險之面目・轉變本加厲・種種誣辱革命軍士及爲敵人捏造謠言等新聞・無不滿紙皆是・讀之每令人髮指・而民衆及當局反置若枉聞・是誠余之大不解也・

此種宣傳作用・如村婦狂言・於中國之前途・及革命進行之不利・固不可言喻・爲當局計・應禁止由郵局銷售・施加檢查・申以取締・爲民衆計・應促起印刷工人覺悟・今革命軍抵滬許久・而未一言及此・讓其信口雌黃顚倒黑白・將待之於何日耶・

民國日報 中華民國十六年四月十二日 第一張
舊歷丁卯年三月十一日 星期二 第四版

五國領事昨提甯案要求

▲根據使團訓令 ▲措辭有類恐嚇

昨日下午三時・本埠英美法日意五國總領事因接北京公使團訓令・特會齊至新西區交涉公署・向白總指揮郭交涉員 面遞使團議決對甯案之要求條件三大款・其時法租界特別戒備・凡有警崗之處・均由法水兵站立雙崗・豐林橋兩旁并有安南兵兩大隊・白總指揮親自延見・一一口頭駁覆・至四時始辭出・法租界戒備亦即撤去・白總指揮已據情電蔣總司令請示辦法・

電通十一日上海消息 十一日午後三時・日英美法意總領事・往見白崇禧・手交下列通告・

美英法意日各國駐華代表・由本國政府訓令・爲求急速解決三月廿四日國民軍在甯對以上各國僑民所加暴行・命本官等提出下條項・（此條件同時送致國民革命軍蔣總司令）（一）對於殺傷侮辱及物質上損害・應將負責軍隊指揮官及一切株連者行適合處罰・（二）國民革命軍總司令・以公文表示歉意・載明制止對外僑生命財產之各種暴行及煽動，（三）對於傷害及物質損害・充足賠償・國民政府對以上條件・若不卽時表示同意・以使關係國政府滿意・則各關係國政府將取認爲適合手段・

使團電滬漢各領・卽日面遞甯案要求各條件・

（本報十一日北京電）

國聞社十日北京電 使團昨會議甯案・決向蔣（介石）陳（友仁）分致共同通牒・要求四項・一、道歉・二、賠償損失・三、將來保障・四、罰負責人員・牒文聞已發出・

路透社十一日上海消息 漢口美英法意日五國當道、今日以下述通牒送達陳友仁、文曰、美英法意日駐華外交代表奉政府訓令、囑下列署名者向閣下提出下開條約、（此項條件同時送達蔣介石將軍）以便迅速解決因三月二十四日南京國民軍以暴行加諸其國人而造成之時局、一、統兵各司令負殺害侮辱損毀之責者、予以充分懲辦、二、國民軍總司令書面道歉、並書面担任制止各種對於外人生命財產之暴動與鼓噪、三、完全賠償個人之傷害、與物質之損毀、如國民當道不表示其迅速依允上列條件之意、使有關係政府滿意、則有關係政府將不得已採行其所認爲適當之方法、上海五國領事今日午後三時亦以與此同樣通牒交白總指揮，並向新聞界發表一文、略謂三月二十四日午前與午後在國民軍入南京城時、有國民軍所屬之武裝有組織的軍隊對於外國領事及居民施行有統系之暴行、攻其人而毀其產、美英法意日人民被殺者受傷者多人、復有被搶刼而遭極端汚辱之待遇者、婦女亦受不可言之暴行、美英日領署且被侵犯國旗復被凌辱、各外人之房屋與機關皆遭有統系的搶刼、且有被焚者、美英法意日政府鑒於其官場代表及其安分營業僑民亦遭顯係預定的攻擊、覺有向國民負責當道要求滿意的賠償之必要、所擬條約力求和緩、僅屬任何政府自知其自己尊嚴及其在國際中對於他國的人民所應負義務、在此環境中所應予最低度之榮譽的賠償、此項要求並不傷害中國人民主權者或中國人民尊嚴、有關係政府欣然相信中國人民及友好且誠摯、願與中國人民繼續並增善好意與合作之機係、此項要求實乃對於中外勢力謀破壞現有友誼、煽惑華人使之對於友邦人民發生疑忌仇恨強暴行爲而造成南京暴行者而施也、

四三案尚在交涉

日水兵未全撤 事變經過詳報

國聞社六日漢口電 日界歌（五日）水兵雖撤・但由甯續到三日艦・尚有一艦・魚（六日）可到・日界華警罷崗・被拘之四日商・歌（五日）由外部送還日領署・日界水兵查實 尚未盡撤・魚（六日）防禦反較前嚴緊・官息・日領迭到外部・陳友仁口頭迭與 嚴重交涉・日領頗表示讓步・大約兵民不再衝突・總易解決・蓋四三案責任甚明・且係局部問題・

國聞社五日漢口電 支（四日）傷民續死四人、日界出版之大漢報、因消息隔絕等困難、支（四日）暫停刊、

漢口通信云、漢口方面、英租界發生一二慘案、未及三月而日租界又發生四三慘案、是日下午四時、日租界有日本水兵甲乙丙三人、乘人力車至鞍易小路大正電燈公司轉角下車、少給車資、車夫據理請益、該水兵頓時用刺刀向車夫胸膛猛刺、車夫倒地流血、經羣衆急救、死而復甦、另一車夫、亦受重傷、當時舁往同仁會醫院、命殆難保、羣衆睹情大憤、對三水兵取包圍形式、甲先逃上船、乙丙現押總工會內、聞爲民衆解獲、詎日水兵竟全行登陸、架起機關槍大砲、向民衆示威、詎羣衆不退、乃開步槍向羣衆射擊、羣衆憤而前進、水兵更開機關槍掃射、據武漢碼頭總工會當夜發出宣言、謂羣衆死者二十餘人、重傷者百數十人、輕傷者數百人、全省總工會於慘案發生時、用汽車派糾察隊前往維持秩序、並下緊急命令、令羣衆散回、靜候解決、同時國民政府亦派許白昊向日領交涉請即撤退水兵、日領不理、是夜日租界完全由日水兵非常警備佈防、與外界斷絕交通、凡與日界毘連地段、則由李品仙派隊協同第八軍一部放哨、維持安甯、租界人力車夫、當夜一致罷工、開緊急會議討論對付辦法、聞因凶手已得、準四日一律復工靜候解決、漢口市黨部全省總工會當夜均開臨時會議、決請當局者向日領提出嚴重抗議、據聞是役因槍中要害身死者、其姓名職業可調查者、僅夏國珍（車夫戳從兩肪穿過）、張澤義（八軍教導師兵士槍從背入穿胸口出）、喻學工（輔德中學生漢陽人十七歲槍穿腰部）等數人、其餘身受重傷者不計其數、所可知者則僅劉厚惠楊二狗（均車夫）、劉正元（碼頭工人）、劉升恆（車夫刀傷左腿甚重）、劉自知（華景照相館工人）、應山人（槍傷腿）、多半住湖北醫院、並聞水兵登陸時、有日醫一人阻止水兵開槍、總工會糾察隊到後恐羣衆誤認日醫爲水兵、當派隊護送至總工會方民衆憤極時、開有日人乘機搗毀房屋多間、三井洋行并乘此時將電泡打破、冀起火延燒、希圖嫁禍、當經糾察隊撲滅、事後日本僑商及婦孺當夜紛紛登輪或商輪、物件亦多運出租界、

四日漢口通信云、自昨日慘案發生後、租界戒備甚嚴、和平街南小路田阜里山崎街北小路羣衆街各巷口均布置電網、各十字街口、則兩重電網、一重沙包、各處派有日兵十八人至數十人不等、荷槍實彈、如臨大敵、有幾處正在掘地挖壕、兩小路并架機關槍兩架、六花遊場有日本武裝商團在該處巡行、大來水廠前面、日兵滿置佈電網、斷絕交通、江面日艦四隻、均升火、并將砲口對準日租界、有時對羣衆聚集之處移動、日領署門口、日兵屯聚更多、今日全市形勢異常嚴重、我方現在第三特區沿漢景街一帶、有八軍十六團二營全部、協同工人糾察隊佈滿各巷口、護持秩序、劉家廟有八軍特務兵一連及工會糾察隊駐守、維持秩序、六花游場空地上、民衆聚集頗多、有民衆團體及八軍政治人員、在此演講、勸民衆靜候政府解決、昨日受傷之民衆、今日死去四人、已抬返省工會裝殮、十一時槐蔭里有一華人欲出里口、忽被日兵開放一槍、擊中肚腹、因此華人不敢出外、延至下午三時、尚未抬入醫院、想終不能再活矣、下午七時有一印度人、行近日兵防線、被日兵開放一槍、將左手心打穿、武漢各團體於昨日午後三時、在市黨部舉行討論、組織武漢人民對日委員會、當決議由省黨部、漢口特別市黨部、全國學聯會、總商會、省農協會、省婦女協會、國濟難會、新聞記者聯合會、漢陽商會、各國聯合會、武昌商協會全國總工會、五日開會又討論向政府要求條件、議決、一、卽刻撤退日本水兵、二、收回日租界、三、兇手交中國法庭嚴辦、四、賠償死傷損失、五、日本政府正式向國民政府謝罪、六、日本不得因此次事變、封鎖工廠、辭退工人、七、日本担保以後不得有慘殺中國人民事件發生、另請將已死及被傷同胞酌量撫恤、并發表四三慘案宣言、及通電、在漢日水兵未撤退以前、租界外秩序、由兵警及工人糾察維持、

張作霖用手段

▲被捕人仍被禁

俄使館被捕各人・張作霖因見各方空氣不佳・表面已允交法院・但仍未交出・將以延宕手段處之・（本報十一日北京電）

各大學代表謁張作霖請釋李大釗・張允寬辦不允釋・（本報十一日北京電）

又有大批日兵來華

電通十一日東京電 水戶步兵第二聯隊將卒一千名・定十四日由大阪乘輪來華・宇都宮步兵第五十九聯隊一千名・十五日來華・松本步兵第五十聯隊一千名・二十日來華・高崎步兵第十五聯隊・一日來華・皆由大阪乘輪・據日陸軍當局云・係滿洲守備姬路師團之定期交代・當此時局・至受注目、

電通十一日東京電 高田步兵三十聯隊之戰時編成一個中隊決定派赴天津方面・五月上旬首途・

陳調元將赴前線

陳調元來甯晤蔣總司令・請示機宜・蔣令卽日赴前方親自督戰・（本報十一日南京電）

甯垣籌備迎汪蔣

▲將有大歡迎會

各界籌備歡迎 汪主席蔣總司令・通告全體民衆參預・已製有標語及宣傳品甚多・（本報十一日南京電）

電通社十一日上海消息 本埠某處接南京九日電、將開蔣汪大歡迎會

顧維鈞已不言辭

顧維鈞以辦理搜查俄使館案爲藉口已不言辭・（本報十一日北京電）

芳澤對新聞記者談話

東方社十一日北京電 日本芳澤公使十一日與新聞記者會見時・聲言就於北京日僑之出境・政府方面尚未提及此事・余意以爲在此時自動的出境亦甚佳・因中國時局一般的情形極爲重大故也・甯案已由五國發出通牒・開始交涉・對於漢案・近日將由日本開始交涉・在交涉前・吾人所期望者・爲南政府及軍事當局保護外僑之生命財產・張家口之美國領事館已豫備出境・該處美國人鹽務局長於八日將事務交卸・由華人接管避往此京・綏遠方面之美國人亦於同日赴北京

甯黨部被搗毀

安徽會館蘇省黨部・佳（九日）下午被人搗毀・侯紹裘等不知下落・（本報十日南京電）

黨部呈請蔣總司令 澈查搗毀黨部案・

（本報十一日南京電）

印度人反英運動熱烈

▲主張全體議員退出議會…一致否決軍備預算案…英人拙劣之造謠手段

世界社云、據印人方面消息、目下印度智識階級及各種團體、緊急預備大規模的反英運動、但英國警察之威壓政策、至近尤甚、在印獨立黨機關報、均已被封、印度議會則以印度總督所提出之軍備豫算案・如助長英帝國主義之方便・竟一致否決・一部分議員・主張全體議員退出議會綜而言之・印人之仇英態度現漸熱烈・而英人亦大肆宣傳、欲印人對華生惡感、如前次漢口事件發生後、英人詭傳華人燒毀印度教堂、致宗教的信仰心太重之印度人、頗爲憤激、然現時眞相亦漸明瞭云、

海內外同志紛起護黨

主張剷除徐謙鄧演達 一致擁護總司令到底

錢師長接 李軍長自滬電告清黨運動情形・決定卽遵議決案嚴厲執行・（本報十一日廣州電）

傳唐生智將扣留徐謙・徐已三日不見客・（本報十日漢口電）

方聲濤電滬蔣總司令・報告連日解決反動分子情形・（本報十日福州電）

駐日總支部昨日來電云、上海蔣總司令轉張譚兩主席何白兩總指揮李海外部長鈞鑒、號電諒達・徐謙鄧演達等叛黨禍國、日益反動、懇速解決、以固黨基、留日同志誓爲後盾、東京西單鴨中國國民黨駐日總支部叩陷

▲黃展雲來電 嚮導週刊轉陳獨秀先生鑒、北伐軍事進行、尚未及半、共產黨派入國民黨份子、乃利用國民黨紀律、佔據最高機關、顚倒是非、濫發命令、直接阻國民革命之進行、間接予帝國主義者以機會、未剷除之軍閥、得以存在、已團結之各省、將起分裂、包藏禍心、國人共憤、先生爲共產黨之首魁、請迅發嚴令、制止貴黨黨員之妄動、革命前途幸甚、福建省黨部籌備主任黃展雲蒸、

▲第四獨立師師黨部來電 轉陳獨秀君鑒、敝黨本世界革命之精神、聯絡一切革命分子、共同奮鬥、無非希望國民革命早日成功、乃近來貴黨黨員在敝黨工作者、肆意破壞、無端譭譏敝黨各中堅份子、勢不陷敝黨於危殆不止、敝黨迭聽之餘、無任憤慨、先生係貴黨導師、對於最近糾紛、應負相當之責、盼速通令在敝黨之貴黨黨員、應卽刻制止一切行動、免致糾紛擴大、是所至盼、中國國民黨國民革命軍第四獨立師師黨部叩、

▲駐日總支部電 中國國民黨海內外各級黨部均鑒、昨致全國各公團快郵代電文曰、國民革命軍蔣總司令追隨總理致力革命、垂三十年、患難相從、策劃彙顧、總理愛之如手足、倚之若長城、前年兩次東征、殲滅陳孽、復滅劉楊、奠定兩粵、去歲繼先帥之遺志、承中央之重託、總領三軍、冒暑北征、衝鋒陷陣、身先士卒、一戰而克兩湖、再戰而收閩贛、不半載而全土四分之三、以言財政、則餉糈粮秣、悉充軍用、無絲毫之中飽、以言地盤、則十餘省區還諸人民、無寸土之自私、事實昭昭、神人共鑒、國人對此忠勇廉潔之革命領袖、信仰方深、期望正切、倘從此一心一德、益加努力、國民革命之成功、中華民族之解放、可計日而待、不圖吾黨、少數不良分子、謬倡邪說、意圖中傷、我忠勇廉潔之革命領袖、欲遂其毒陰狠謀、不曰「拿破崙再世」、即曰「專制獨裁」倡前說者、類屬一知半解之倖運小兒、不知拿破崙之所以成爲拿破崙、固有其當時之時代環境造成之也、二十世紀之時代環境、已無拿破崙再生之餘地、況蔣總司令忠勤黨國、言行磊落、絕無專制魔王之思想與事實可斷言、倡後說者、實屬投機無恥、爭權奪利之徒、豈知蔣總司令之所有職權、係由中央黨部政府所授與、故其一切措施、無一而非根據黨綱、順從民意、何得謂之專制獨裁、試問徐謙在漢口所造之聯席會議、究竟有何根據、完全非法行爲、蓋中央黨部爲黨務最高機關、中央政治委員會爲政治最高權力機關、國民政府爲行政最高權力機關、各有其特殊之性質與權限、而此三者最高權力機關、尙在南昌、自能依法集會、行使職權、而居留漢口之少數中央委員及政府委員、應受最高權力機關之指揮命令、萬不能毫無根據、而祇憑少數人之自由意思、成立所謂聯席會議、以分割最高權力機關之職權、致陷黨及政府於分裂之境、卽如聯席會議之主席徐謙、論其地位與職權、黨綱既無規定、法律又無根據、實屬非驢非馬、尤復擅立法規、亂下命令、視黨及政府如無物、似此自己專制獨裁、反誣他人專制獨裁、徐氏身爲司法部長、可謂知法犯法、此外尙有種種毫無根據之謠言、如「侵吞軍餉」、「疎俄親日」、「妥協軍閥」等詞、揣若輩之用意、無非欲推倒我革命領袖、以遂其併吞黨國之陰謀、凡我同志、不欲斷送我國之黨國則已、否則應一致奮起打倒黨國害馬、並激勵前敵革命將士、奮勇殺賊、萬勿受人離間挑撥、致搖動革命戰線、實爲目前要圖、同人等於徐氏等毫無私人恩怨、卽於蔣總司令尤爲素不謀面、祇視其過去歷史、與現在事實、而認識其爲總理信徒革命領袖、吾人爲黨爲國、皆有擁護之必要、當此革命勢力發展之中、不幸而有破陰謀破壞之事、我輩良心未泯、倘若緘默不言、陷革命領袖於孤立之地、是無異加革命領袖以不白之冤、用是出而主張公道、辨別是非、我駐日全體黨員、以身許黨、萬死不辭、只求有益於黨國、無暇計及個人利害、明知徐氏等手秉大權、生殺予奪、但同人等早抱黨存俱存黨亡俱亡之決心、任何人焉、如有危害我革命領袖破壞我革命戰線者、誓必除之而後已、正義所在、理無反顧、倘或少存貪生怕死之心者、不獨不配爲三民主義信徒、抑且不配担國民革命重任、臨電悲憤、不知所云、所望國民同胞鑒此悲忱、共賦同仇、吾黨之幸、亦卽吾國之福也、中國國民黨駐日總支部叩等語、萬懇我海內外各級黨部一致聲援、存吾黨之正氣、慰總理之英靈、中國國民黨駐日總支部執行委員會

▲金山黨部電 上海蔣總司令勳鑒、我公秉承總理遺訓、誓師北伐、轉戰千里、奠定長江、統一全國、指日可期、孰意不逞之徒、蜚語中傷、意圖擾亂、敝區黨部誓追隨全國民衆之後、一致擁護、敬乞我總司令統率義師、重張撻伐、內清餘孽、外固邦交、建設眞正民國、實行三民主義、國利民福、惟先生是賴、江蘇金山縣第區三黨部叩灰、

▲江浙公民協會電 江浙公民協會・發出通電云、我國父先總理孫中山先生、以三民主義、救國族於危亡、拯人民於水火、畢生奮鬥、努力國民革命、垂四十年、大功未成、遽爾賓御、芸芸衆生、憑依失所、幸賴我蔣總司令秉承遺志、奮發有爲、誓師北伐、逆軍望風披靡、數月之間江南平定、愛民歡呼、若大旱之望雲霓、殘餘軍閥、欲求改過自新無歸順而未之許、國民革命之成功、在指顧間耳、近有叛逆之徒、顧充帝國主義走狗、將不利於蔣總司令、破壞國民革命基礎、阻礙北伐進行、實叛黨叛國之亂賊、凡我國民、人人得而誅之、夫我中國除三民主義之外無主義、我國民革命軍除蔣總司令之外無領袖、倘有魚目混珠邪說感衆者、均係反革命叛徒、當在剷除之例、他若陰謀團體、類似中央軍委總政治部等、專以危害國民革命軍前途、及不服從三民主義者、由人民團體檢舉、報告當局封閉、除此軍政時期、萬不容若輩叛逆之徒、任意搗亂也、本會同人追隨先總理效力於國民革命者有年、痛先烈之犧性、念締造之匪易、創業伊始、障礙橫生、瞻仰前途、萬難緘默、爲此通電全國、一致擁護國民革命軍總領袖蔣總司令、並絕對服從本黨三民主義、其他一切主義不適合於中國、概行拒絕以除隱毒而謀福利、願全國之民共圖之、江浙公民協會陳鍾柔等叩灰、

▲三十一公團宣言 全國父老兄弟姊妹暨各級黨部各團體各報館均鑒、蔣總司令秉承總理遺志、肩荷重大的付託、篤守主義、努力國民革命、苦心孤詣、精誠可貫天日、自從出師北伐以來、幾個月中間、全國底定的地方、已及過半、成功之神速、徵諸古今中外、可稱卓絕、這雖是全體武裝同志奮勇殺敵所得的結果、倘使沒有這樣偉大的革命領袖來領導指揮、決不會有今天的勝利、但是本黨不幸、當着帝國主義正在虎伺四週、兇燄高漲、殘餘軍閥尙未崩潰、正在作困獸死鬥、勾結帝國主義來聯合進行的時候、黨內一部分反動份子、寄生在本黨內、跟着革命勢力、到處滋長、表面上假稱遵守總理主義、擁護總理政策、暗中專做異派的工作、假冒本黨的牌子、來破壞本黨、他們勾結了惡勢力、把右派過去腐舊獨裁等名詞來抵制誣陷本黨忠實同志還不算、更進一步而施其陰謀毒計、嫉賢妒能、居然要危害到功高望重的革命領袖身上來了、竟要阻礙國民革命的成功了、這不是明目張膽的反革命麼、他們違反了總理定下的政策、忘了「容共」「聯俄」的意義、喪心病狂、罪惡暴露、這雖然是國民革命中間必有的過程、而本黨前途發生一絕大的危險、不是最可痛心的一件事麼、我們革命民衆、在這緊要關頭、應該趕快起來、趕快起來努力奮鬥、鞏固本黨的組織、打倒破壞本黨的蟊賊、打倒反三民主義搗亂後方的反動分子、擁護代表民衆利益的國民黨、擁護負着重大使命的革命領袖蔣總司令、要求蔣總司令依照軍政時期的規定、一切軍事政治、完全隸屬於軍政之下、肅清後方一切的反動勢力、以便專顧北伐、完成國民革命、同時並要求汪主席卽日回甯、履行四月十五日的中央最高會議、決定遷都南京、以便中央黨部國民政府、在地理上軍事上外交上財政上最適宜最便利的南京、規畫設施、領導民衆以完成總理遺志、庶幾三民主義的花在煥爛莊嚴偉大的總理陵墓左右、永永的開着、這是我全體民衆唯一的希望、除專電要求蔣總司令汪主席外、特此宣言、新青年會全國勞工協會世界和平促進會旅金山華僑駐滬總會江蘇民治協進會全蘇協會江蘇青年學會職工聯合會中國農工改進社浙江旅滬工商互助會婦女合作社江淮公會中華學會反帝國主義市民大會江蘇農民協會江蘇自治協會蘇浙皖三省公民聯合會全國民權討論會武進革命同志會全國紗廠職員公會淞滬商埠協會江蘇全省船業公會旅滬湖北商學聯合會江蘇同志會三民主義學會國際問題研究社蘇民自決會民生討論會婦女解放協會革命青年社江蘇六十縣公民代表會、

兩路戰事進展中

▲揚州孫軍已退

揚州劇戰三晝夜·孫軍死傷甚多·漸不能支·向後方退卻·（本報十一日鎮江電）

常備黨軍 紛紛運赴前線·客車因暫停·（本報十一日鎮江電）

黨軍爲戒備起見·江面各輪經過·均施檢查·（本報十一日鎮江電）

鎮江方面南軍、自十日晨起卽派巡邏船數隻嚴重監視江面、黃昏時招商局江新輪船由下游入口、凡華人上岸、均須經過巡邏船之嚴密檢查、午後六時從下游開來中國軍艦二隻、向對岸加以砲擊、旋卽上駛、（電通社十日鎮江電）

江蘇水上警察廳直轄之鈞和策電泰安三巡艦·前因孫逆運兵往江北·駐泊南通天生港·現該三艦已投十二圩黨軍·仍將由水警廳調遣·（本報十日鎮江電）

▲魯部渡江北伐

第二軍長魯滌平·奉蔣總司令命·已親率所部渡江北伐·加入津浦線作戰·司令部設徐州·前鋒兼程前進·（本報十一日南京電）

明光已爲我軍 陳調元部奪回·魯軍死傷極衆·（本報十一日南京電）

津浦線明光·八日復被陳調元部奪回·（勞資社消息）

駐外使領又叫窮

▲要下旗歸國

駐外使領由陳籙領銜·電僞外部催款·儘月內籌匯·否則下月將下旗歸國·僞部昨復各使·部內當卽籌匯少數之款·望各使勉維現狀·（本報十一日北京電）

日本輿論界 反對對華武斷政策

▲報知新聞主張對支政策應考慮國民之全般利益而定……時事新報勸列國勿施高壓手段

世界社譯日本報知新聞社論云、關於南京事件、對支武斷政策之呼聲又復大起、從來主張對支武力干涉論者、因時勢之推移、與國際關係之變化、而不復露骨高唱武力政策、然其果否自覺對支武力政策之非、則爲疑問、故一有何等之機會、卽復萌其故態、務欲國民認對支武力政策之合理、此昨今武力政策必要論之所以出現也、我等從來不主對支武力政策論、然亦非唱對支軟弱論者、我等之主張、實比武力論更強固更積極、卽主張日支兩國之共榮共存、與日支兩國民之眞正共同提攜成爲具體化、因是切望我帝國確定對列國之關係、而一新其對支政策、積極的更進一步、南京事件、誠爲不祥事、支那兵襲擊我領事館、掠奪邦人、侮辱至極、大堪憤慨、吾等應努力阻此不祥事之再見、而思考最善之方法、若單調的武力懲罰主張、則過于幼稚、以武力威服支那、未必不可能、然一時之威服卽非心服、不足以鎮撫永久、反足永留禍根、英美諸國與支那單有利害關係、我國與支那、除利害關係外、尙有國家生存上之重大關係、英美人從支那退出、與彼等自國之生存無直接影響、我國對支地位則非如是單簡、**故吾人反對 對支武斷政策·決非卑屈、**一部實業家以自己利益爲中心、唱武力政策之高調、但**我等應對國民全體及未來國民之全般利益 考慮而定對支政策也·**

又時事新報社論云、（上略）據吾人所知、南京事件係某派預定、計畫以期推翻蔣介石者、彼等間之裂痕既深、蔣能否有權對於列強秉公解決此案、乃一疑問、至於我邦人所遭傷害、並不重大、倘支那當局果具誠意、和平解決、當不爲難、我人切望國民軍領袖對於其部下之紀律努力整飭、藉以恢復信用、而紓友邦人士之慮、吾人一方敬勸國民軍當局自認其失、而緩行義務、一方望列國勿取劇激手段、以致國民軍當局爲難、列國保障其條約權利、保護僑民生命財產、自屬當然、**但支那正在民族奮興運動之際·民心十分激昂·列強應予以考慮·勿施高壓政策、**致釀成華人之第二排外運動、吾知列國既取寬大態度、則支那當局亦自能感覺其責任、而善爲應付此不祥事件也、

畢庶澄在濟被殺經過

▲馬文龍同時槍斃·▲褚玉璞辦理善後·

濟南通信云、褚玉璞昨日（四日）午後七時、率衛隊獨立團長劉鴻鈞、帶全團衛隊、隨員五十餘名、及天津直隸兩鐵甲車由徐來濟、下車逕赴軍署、分謁代理省長林憲祖參謀長金壽良、並致電第八軍長畢庶澄、招其來濟協商軍事要機、隨往製錦市辦公處休息、今午十一時、軍署衛隊保安隊、齊赴車站、十二時復有大令二十餘枝、及大刀隊等亦向車站出發、膠濟路四周均有武裝潛伏、畢庶澄由青抵濟、首由前敵執法副司令尹德山登車見畢、所帶人員亦追隨而上、卽就車中將畢氏執住槍決、隨宣布畢氏通敵有證、希圖不軌云云、幷帶同盒子槍隊赴緯口路、查抄第八軍駐濟辦公處、畢氏所帶衛隊悉在膠濟站繳械、並無若何反抗、刻褚玉璞之衛隊已在膠濟站登車、褚定今晚赴青、辦理善後、

又六日通信云、褚玉璞此次來魯、帶有張宗昌密令、及畢庶澄解決後之各項辦法、褚到濟後、四日晚卽由長途電話約畢氏偕同膠東剿匪司令馬文龍來濟協商後方軍事及膠東防務、畢氏於昨午十一時專車抵站、當由褚之副官導二人往製錦市、入褚之駐濟辦公處、畢氏甫坐、卽有團長某將魯張之密令授之、畢氏閱後、令其轉達褚作最後談話、該團長堅不令往、兩相互持中、已有多數衛兵齊出將畢氏縛束、馬文龍見事已急、隨掏出盒子槍向衆射擊、彈未吐出、已被衛兵執下、推往庭中、將二人執行槍決、旋由褚發出手諭、謂第八軍衛隊團長馬文龍久住膠東一帶、擾亂地方、近附逆有據、尤屬罪大惡極、着卽一併正法云云、當畢專車未抵站時、褚卽令衛隊團長尹德山帶衛隊二營潛伏膠濟站左右、並將車站電話電報派人嚴祕看守、及畢與馬文龍到站換乘汽車走後、將所帶衛隊全行包圍、並以機關槍兩架相向、尹德山卽登車將畢之衛隊長導出、告以實情、隨勒令各衛隊繳械、運往幸莊看管、當晚軍署頒布四項命令、（一）裁撤膠東護軍使、（二）任祝祥本爲膠東防禦使、（三）委吳志馨爲渤海艦隊司令、（四）令褚玉璞改編第八軍、今早祝祥本尹德山各帶步兵一部專車赴青島辦理善後、褚玉璞於二時帶衛隊一團及天津直隸兩號鐵甲車赴高密、招集第八軍全體軍官會議協商改編事宜、刻下第八軍尙有兵士四千餘人、槍械二千餘枝、

國聞社青島通信云、張宗昌以第八軍長畢庶澄通南有證、膠濟路警務處長馬文龍、在膠東騷擾地方、命褚玉璞就近在濟將該二氏處以死刑、昨日（六日）午後褚氏卽派部下將畢馬二人拿到驗明正身、隨時執行槍斃、張並委褚爲膠東一帶戒嚴總司令、尹德山爲膠濟路警務處長、又命衛隊司令祝祥本幫同褚氏來青解決畢部、昨日午後五時、祝率衛隊一千餘人、掛車二十七輛、先行來靑布置一切、十時左右褚氏又率直魯聯軍四千餘人、乘坐四列車外、鐵甲車直隸號一輛、抵青下車後、卽在大港車站集合隊伍、分隊佈防大港一帶、禁止行人交通斷絕、今晨卽將第八軍部屬之槍械一律繳出、該軍因槍械無多、故未反抗、同時並繳護路隊之槍械、亦未反抗、

澳洲總支部整理黨務

澳洲通信、中國國民黨澳洲總支部召集第二屆全屬代表大會宣言云、本黨第二屆中央執行委員第二次全體會議、整理第四決議案之規定全部黨員重新登記、其關於海外黨部登記條例第六項、有「各級黨部登記完畢時、應召集黨員大會或代表大會、解釋中央執行委員第二次全體會議之整理黨務決議案、並作政治及黨務報告」、現在本總支部所屬各級黨部、既經登記完畢、則第二屆全屬代表大會之召集、確不容緩、是以本總支部執行委員會第一〇二次會議、議決於本年八月一日舉行全屬代表大會、以期切實遵行全國第一二次代表大會及一切之中央決議、俾有互信的規約、互助的保障、以求革命勢力之集中、與革命工作之完成、故此次大會之重要使命、卽首在督率各級黨部接受中央決議、並規劃以後全屬黨務之進行、紀律問題、爲本黨改組中之一重要決議、凡屬黨員、皆有服從嚴格的黨內紀律之義務、然欲各使個黨員嚴守紀律、成爲忠實分子、自不能不注重於統系之組織、與黨員之訓練、蓋無組織之黨員、其運用必不靈敏、未經訓練之黨員、必至無所適從、其關係於黨之基礎實至鉅也、今本屬各黨部之增加雖日見其多、華僑相率歸來雖日見其衆、此等新的分子、固因慕本黨主義之光明而加入、然苟不導之以組織、之以訓練、則凌雜散漫、誠恐未能同站於革命隊伍之中、是則本會之召集、對於各黨部之精進改善、實含有重大意義焉、次則、因欲排除各種障礙黨務之阻力、卽不能不藉此一會以解決屬內之一切糾紛、例如支部與分部間之隔膜、及此次黨員登記資格之爭執、概有問題、須付之公同解決者、要之消除誤會、整飭紀綱、胥賴此會爲之關鍵、綜而言之、本黨目下正在領導全國革命份子、向軍閥與帝國主義者之壁壘衝鋒、實有使每一同志均懍然於革命勢力團結之急要、本澳洲及南太平洋羣島之六千黨員、既屬同體分子、當然需要納於同一軌道之中、庶不失其黨員資格、本黨第二屆中央執行委員第二次全體會議、關於整理黨務案之訓有曰「乃本黨自總理主張改組以來、雖一方因同志之奮鬥努力、頗有益於全國民衆之革命化、然同時以同志之中、未能盡免幼稚與落後之弊、亦惹起甚多無謂之糾紛、以致反妨礙本黨各種正當工作、有時且搖動及於本黨革命之基礎、此我全體同志所宜一致覺悟、而改正者也」云云、今環顧我澳洲及南太平洋羣島各黨部、其有完密的組織健全之精神者固多、然因缺乏之經驗、致中幼稚與落後之弊者正未能免、茲欲矯正此弊、亦惟有萃集各部代表於一堂、將中央歷次決議作明白之解釋、劃一黨務進行步驟、方可收指臂相使之效、而負起各種革命工作也、茲擬訂大會簡章如次、一、會場、地址在澳洲總支部黨所、二、會期、訂民國十六年八月一日至十日、如於必要時得延長會期、三、會費、訂五百磅由所屬各級黨部分任之、四、代表、援照第一屆代表大會決議、規定額數總支部四人、支部二人、分部區分部各一人、雪梨特別區黨於等於支部、五、招待、各部代表、務須由當地派出、其來會之舟車費、由該黨部自備、膳宿費則由總支部供應之、惟各黨部選定代表時、須於會期前一月將代表人名及起程來會日期開列報告、六、報告、各部來會代表、須將該黨部由改組後至現在之成績報告於大會、七、議案、所有議案、應由各黨部提出、須將理由詳細說明、逐條繕寫清楚、先交審查股核准、方提出大會、八、職員、大會職員之組織、須俟各代表報到過三分二以上時、開預備會議選舉之、九、籌備、卽日設立大會籌備處、附於總支部黨所內、一切關於會事、函電概由籌備處收發、十、任務、籌備處職員任務至大會開會時終止、代表大會職員任務、至閉會時終止、其一切議決案交總支部執行委員會執行之、（注意）、此屆會議所關甚重、各級黨部務須由當地派出代表參加如遇有關於該部之議案時、得自表其意見、否則一經決議、祗有絕對服從之義務、特此聲明、民國十六年二月一日澳洲總支部執行委員會、

杭州迎蔣籌備處結束

前爲歡迎蔣總司令來杭、在公衆運動講演所組織籌備處、籌備一切、準備爲蔣總司令到杭州開歡迎大會、業已布置妥貼、嗣經赴滬歡迎代表回杭報告、知蔣總司令因軍事外交、一時未能啓節、現該籌備處深恐遷延日久、開支浩大、爲撙節經費起見、特於四月七日在省黨部開第二次籌備委員會、當經各籌備委員共同討論議決、一、籌備處暫告結束本日起、由各籌備委員按日輪流值事、酌設留工役一人侍候、二、各台及牌樓維持原狀、派警照料、三、各種扎輕裝飾暫行折卸、以免污損、俟開會有期再行裝置、四、一切開支、以四月七日爲止暫行結算、俟籌備會終了、再以列表報銷、五、倘此後得有蔣總司令確信、由輪值人專告各籌備委員重行裝置、一面通告各界開會歡迎、

革命軍第八軍歡迎 國際工人代表團宣言

「歡迎國際工人代表團」、這是我們從心坎最深處、喊出的一句充滿着熱烈友愛的歡聲、代表團的光臨、就等於各國工友們的光臨、我們歡迎代表團、也就是對全世界工友們表示最高的敬意、不過我們知道、看熱鬧式的歡迎、是最無謂沒有值價的一件事、我們歡迎代表團的意義到底怎樣呢、第一、各位代表都是最富於革命的學識經驗的、中國現當革命怒潮高漲的時候、最須要切實的指導、各位代表這次必能以他們的學識和經驗、指點出今後中國人民解放的途徑、不致迷離恍惚再入岐途、這是我們要歡迎的第一點、第二、自從一八四八年一直到現在、西方的工友們、無日不在備戰或宣戰的狀態中、和帝國主義着拚死活、八九十年來歷史的光榮、已搖動了舊社會的基礎、培養了新社會根芽、艱困犧牲而覺醒、現在更遣代表來華安慰我們、自然要熱烈歡迎的、第三、中國百年來、受帝國主義者壓迫殺戮的事實、因爲帝國主義欺瞞多端、西方的工友們、許多不知道、這次他們派代表來華、就是要調查中國歷來所受帝國主義的壓迫、而作反帝國主義的宣傳的、從此中國已往的寃屈、都可因代表的傳遞而大白、我們那有不竭誠歡迎的道理、末了、我們還要注意、我們歡迎代表、絕對不是什麼外交禮儀和國際應酬、我們是被壓迫的弱小民族、和全世界的無產階級、已經一致聯合起來向帝國主義進攻、我們彼此都同在一條戰線上、彼此都是兄弟、再不容陰謀家用什麼國界種別來離間我們的團結了、本黨部代表國民革命軍第八軍全體武裝同志、謹以至誠高呼、歡迎國際工人代表團、打倒一切帝國主義、全世界被壓迫階級聯合起來、世界革命成功萬歲、

巴黎搜查共產黨機關

路透社十日巴黎電 警察因共產黨有間諜嫌疑、今日赴共產黨總部搜查、拘獲六人、內有一婦人、未幾此婦人卽釋放、

路透社十日巴黎電 警察搜查共產黨總部預料將續有拘獲、被拘者殆控犯間諜之罪、並無反對政府之政治陰謀、據晨報載稱、諸被告乃探覓製砲彈及飛機之消息、但目下尙無洩漏甚重大消息之證、株連者共百餘人、所得之消息、顯係遞往俄國、然後轉入第三國、

巴黎私運海羅英妙法

路透社十一日巴黎電 巴黎警察因見大批面鏡裝往中國、頗起疑心、現仔細檢查、始知鏡背藏有海羅英、共搜獲海羅英約壹百磅、

杭州短簡

▲浙江省政治會議、因人數不足、開會擱淺、

▲浙江各縣黨部均分新舊派、爭鬥甚劇、省方無法解決、

▲東路總指揮部政治部、已於昨日遷赴鎮江辦公、

▲杭垣各中等學校校役門房、今日一律罷工、而廚房已約定十一日罷工要求加薪、

蘇州短簡

▲國民革命軍第十二獨立師張中立部第三十六團士兵、九日午刻由鎮江開抵來蘇、駐紮胥門外夔昌公司原址、

▲水警廳長沈葆義撥巡艦四艘、歸剿匪司令徐樸誠調遣、水警遊擊隊亦受徐司令指揮、

▲實業局向行政委員會提議擬創辦蘇州農工銀行、九日經委員會議決請實業局從速籌備、集資方法與公益局協商辦理、

▲公安局委任尹中一爲警察教練所長、賴志泉爲第一感化院院長、

▲市黨部定於十七日假公共體育場舉行追悼汪伯樂唐覺民柳伯寅三烈士、是日各工廠均一律停止一天、商界下半旗誌哀、

▲吳縣第一學區教育協會、九日下午開成立大會、選定計景清等五人爲執行委員、

▲各學校工會九日午後一時各工友五百餘人、舉行示威大遊行、要求各校長承認所提出之要求條件十五條、

▲市民公社聯合會二次呈請行政委員會、要求撥還修城經費、

▲蘇州市黨部函致行政委員會、要求撥用陸榮廷允公器具、昨經委員會議決准予撥用、

▲公益局核准人力車捐准減二成、以示體恤、三日內清繳捐款、

公電

▲長興縣黨部來電 上海各報館、江蘇各縣黨部江蘇各慈善團體台鑒、竊敝黨部周峯帆同志、去年受逆軍壓迫、強令雇募民夫二百餘名、隨被帶赴浙東、迨逆軍退出浙境、又被帶赴貴省、雖經陸續逃回、尙有三十四名、仍被担任、茲聞帶赴江北揚泗一帶、嗣後如有乘機逃出、向貴黨部告乞者、仰懇代給川資、令其還鄉、該費隨卽見示、敝黨部遵卽負責償還、謹次電陳、敬希公鑒、中國國民黨浙江長興縣黨部叩陽、

▲景德鎮來滬 上海民國日報鑒、景德鎮自市政府成立後、關於工商復業問題、業經召集陶業聯合會、瓷業總工會及工商各團體開聯席會議、完全解決、目下金融活潑、市面安堵、廠主瓷工、均已照常工作、出貨日多、價格低廉、現在交通既復、運輸亦便、遠道瓷商、仍盼惠臨交易、幸勿遲疑、觀望不前、是所至禱、景德鎮市長張田民有印、

本埠新聞

上海臨時政治委員會第三次會議

▲議決維持上海各大學……處理上海市各機關決議兩案

昨日上午十時、上海臨時政治委員會、開第三次會議、到會委員蔡元培‧葉楚傖‧林煥廷‧郭泰祺‧陳其采‧蔣尊簋‧白崇禧‧吳忠信‧陳果夫‧楊樹莊‧(李景曦代)公推白崇禧爲主席、後因事先退、改推蔡元培、在席各委員、均有報告、茲探得議決案如下、(一)蔡委員提議、上海各大學本會應予維持、擬爾致南洋大學周仁‧杜光祖‧胡復‧同濟大學許陳琦‧孟心如‧布美‧暨南大學美伯翰‧政治大學陳望道‧劉大白‧中國大學何魯‧商科大學及商業專門金侶琴‧潘序倫‧請負責維持各該大學現狀、早日開學、議決照辦、(二)關於處理上海市各機關問題、有決議兩條、(甲)設立一委員會、調查上海市各地方機關之性質統系及現狀、報告本會、設計進行、(乙)在本會未議定如何處理上海各地方機關以前、上海市公所職員不得將該公所及附屬機關、交與任何人接收、

張中立報告戰況

▲江北人民亟盼拯救
▲魯張欲作困獸之鬥

國民革命軍獨立第十二師師長張中立、昨謁白總指揮報告前線戰事、略謂孫軍殘部在江北尚有數萬、因魯張不許再行後退、故而作困戰之鬥、背城借一、情非得已、惟人民遭劫、慘莫可言、故應發大兵進攻以期江北餘孽即日肅清、以拯人民於水火之中云云、白指揮頗以爲然、允電蔣總司令籌商進行辦法、

白總指揮赴杭之誤傳

昨日某報載國民革命軍東路前敵總指揮白崇禧氏因公赴杭、實屬誤傳、茲悉白總指揮以蔣總司令赴甯、滬上防務極爲重要、且每日須出席政治會議、故未離滬、所傳赴杭之說、完全不確、

胡若愚致蔣總司令書

雲南將領胡若愚等自主張倒唐之動機發生後、胡氏即派全權代表竇子進君來滬與旅滬滇要人接洽一切、隨即轉道晤蔣總司令面商機要、現以接洽之任務圓滿、竇代表將返滇復命、該代表前攜有胡若愚親筆致蔣總司令書、茲覓得原文照錄如次、介石同志總司令勛鑒、黨國賢勞、生民攸賴、旌麾仰照、莫遂瞻馳、比聞會師武漢、席捲江淮、使窮虜氣索、革命幟張、甚感、甚感、若愚服膺中山、匪伊朝夕、桂林親炙、青睞特蒙、雖未獲追隨効命、此心實未嘗一日忘之也、滇省自辛亥以來、護國討袁、不無建樹、祇以頻年用兵、元氣凋傷、未經回復、心長力短、言之滋愧、猶幸二三同志互相策厲、力圖奮鬥、期達改革之目的、象促北伐之成功、惟吾滇僻處邊陲、地理歷史均有特殊關係、此後一切設施、總期於國家之進行無阻、於地方之安甯無礙、愚無不馨香禱祝、執鞭弭以從我公之後、想公爲國民革命之領導者、中山主義之繼承人、於此當表同情、茲特派竇君子進代表晉謁、面陳衷曲、倘能不吝教誨、加以指導、則雲南幸甚、黨國幸甚、書不盡言、餘情由竇君面達、諸希爲國珍重、胡若愚謹啓、

航空司令請抗議英機自由飛航

國民革命軍東路航空司令部劉沛泉總司令、因英兵飛機自由飛航、有違國際公法、特於前日呈請國民革命軍東路前敵總指揮白、其呈文云、爲呈報事、竊查本月七日侵晨六七時及下午三四時間、有英國屬於軍用飛機數架、在上海市高昌廟兵工廠吳淞砲台一帶、周空環繞飛行、竊查國際航空條例第七章第三十二條之規定、凡軍用航空器、非經特別准許、不得飛越他國國境、或在他國境內降落等語、查該飛機既未經我國政府特別准許、事前又未通告、迺在我國軍事區域內自由飛航、未免違背萬國航空條約、理合備文呈請鈞座轉總司令迅飭交涉主管機關、向該國領事嚴重抗議、以維條約而保主權、並爲先事防範起見、請依航空條約第一章第三條之規定、通告英國及其他各國領事、以免此種事實之重現、實爲公便、謹呈國民革命軍東路前敵總指揮白、東路航空司令劉沛泉、黨代表李靖源、『附抄航空條約原文如下』第一章第三條、各締約國因軍事緣由、或爲公共安甯起見、有禁他締約國航空器飛越本國領土內指定區域之權、違者按本國法律懲治、惟關於此點、本國民有航空器與他締約國之航空器、不得有所區別、締約國行使此權時、應將禁航區域之所在及其廣袤先期公布、並通告其他締約國、第七章第三十二條、凡軍用航空器、非經特別准許、不得飛越他國國境、或在他國境內降落、其得有此項特別准許之航空器、如無特別規定與之接觸、則得比照外國軍艦享有習慣上所許之治外法權、軍用航空器、在飛航中因被強迫或被請求或被呼令而降落於外國時、不得享有前節所述之特別權利、

航空司令部舉行紀念週

國民革命軍東路航空司令部、昨日(十一日)上午爲第一次總理紀念週、在該部大廳開會、其秩序如下、一、振鈴開會、二、向黨旗國旗總理遺像行禮、三、主席劉沛泉司令恭讀總理遺囑、四、靜默三分鐘、五、宣傳科長曹懾修報告政治、六、散會、

十七軍黨代表抵滬

國民革命軍第十七軍軍長曹萬順黨代表孫禪夫氏、客歲隨軍抵閩參任福建財務委員會委員、閩政府以目下時局日益進展、特公推孫氏赴滬甯公幹、報告閩省最近情形、請示今後一切方針、孫氏業於昨日(十一)上午十時乘萬象輪抵埠、隨行有閩政府秘書丘譽等數人、寄寓民國路新新旅社四十二號、聞孫氏將於今日(十二)乘特別快車赴甯、參與南京大會之預備會議云、

電賀陳主任就職

▲一 國民革命軍前敵總政治部主任陳人鶴鈞鑒、聞任兩軍政治、榮幸奚如、衆得南針、曙光日啓、同申電賀、福州實業日刊李文濱李蔭林超吳敦村文煊何景光范意濟劉葆琛同叩、

▲二 國民革命軍前敵總指揮部政治部主任陳人鶴鈞鑒、頃聞榮膺兩軍政治、功成自捷、貧兒如得曙光、將來朦醉掃除、實沾南德、中電叩賀、福州貧兒救養院全體叩(文)、

▲三 國民革命軍前敵總指揮部政治部主任陳人鶴鈞鑒、頃聞主任兩軍政治、不勝歡躍、將來軍政榮光、民衆有望、合亟電賀、福州師黨部籌備處主任黃率全體同志叩(文)、

▲四 探投東路軍總指揮部政治部主任陳人鶴兄惠鑒、聞榮膺重任、深爲黨國得人慶、翹首之餘、雀躍三百、魏勇公林壽康鄭悲醒叩、

海軍總部政治主任就職

海軍總司令部政治主任林知淵、昨日(十一日)下午通告各機關云、案奉國民革命軍海軍總司令蔣令委林知淵爲國民革命軍海軍總司令部政治主任、遵於本月十六日(星期六)下午二時、在海軍總司令部禮堂舉行就職宣誓典禮、敬請蒞臨爲盼、又通電云、案奉國民革命軍總司令部蔣委命林知淵爲海軍總司令公署政治部主任、遵即設立本部辦公處於海軍總司令公署、即日起開始辦公、

補充隊王品芳部之實力

國民革命軍第二十六軍補充隊第十二支隊司令王品芳、自奉委後、即着手收編民軍、召集舊部從事進行、據該部參謀葉冠千云、王部各隊、目前第一團長施鵬所部、駐在閘北共和路、陸家廟、第二大隊長馮之俊所部駐在城內小世界東首紙業公所、第三大隊長劉鐸所部、駐在共和路陸家西叫廟、衛隊營長朱侃所部、駐在支隊司令部、該部隊伍、在一星期內、可改編完竣、槍械實力計步槍盒子砲等約有一千餘枝、內有機關槍四架、迫擊砲二尊、待司令部軍裝發下、即可成軍、加入北伐、

總商會 商夜同學會慰勞北伐軍

本埠總商會商夜同學會前日推定錢興中孫澳田鳴臯徐國治四代表、前往龍華東路前敵總指揮部慰勞、並贈綢質慰勞旗一面、上書民衆之光四字、當由帥副官接見、代表陳述、略謂、民國十五年以來、人民處於軍閥壓迫之下、和帝國主義經濟侵略、痛苦不巳、今幸我國民革命軍誓師北伐、節節勝利、現達上海拯人民于水火、歷盡辛苦、民衆歡騰、特來慰勞、帥副官答謂、本軍係服膺中山先生三民主義爲人民謀解放而戰、處處幸賴民衆合作、故奏効神速、莫可言喻、固爲革命前途幸、然民衆團體領袖處於領導地位、至爲重要、一言之差、須有澈底了解、庶不致遺誤大局、是所深望焉云云、

越搜大夏大學之憤聲

▲臨時市政府 上海特別市臨時市民政府昨電國民政府云、英帝國主義者、挾其武力經濟、向我着着進攻、今且施其最後手段、兇横之狀、直以印度南斐待我、近日來租界內外密佈鐵網遍駐兵士、晚間未及十時即斷絕交通、戒備情形、無異兩國已入交戰狀態、乃猶以爲不足、於本月九日晨五時、突派數百武裝兵士越界將大夏大學包圍搜查、學生睡中驚醒、被迫離牀、稍遲即拳棍交加、如待奴囚、並傾箱倒篋、任意蹂躪、門窗校具、並被搗毀、學生現洋書物、損失不貲、似此横暴行爲、直視我政府人民如無物、是而可忍、孰不可忍、委員等今日已全體議決、領導全上海市民一致對英經濟絕交、並要求撤除鐵網、撤退駐華外兵及收回租界、仰祈我政府立即嚴重交涉、務達目的、我上海市民、誓努力爲政府後盾、臨電不勝迫切之至、

▲上海學聯會 昨日發表宣言云、(上略)今者復又以我青天白日飄揚滬上之際、於九日晨五時以數百陸兵荷槍實彈逾越租界、而包圍大夏大學、搜查該校校舍及男女宿舍、奪毀我黨國旗、毒打我大夏大學的同學、並強奪器具銀錢什物等無算、此種不幸事件之發生、不料又在我滬上發現、(中略)本會認此事件匪輕、直與我整個民族革命有莫大關係、除特電國民政府請其嚴重抗議并撤退駐華英兵收回租界、以達到廢除一切不平等條約爲止外、願率我全滬四萬同學本五卅奮鬥之精神、以與彼作此最後之奮鬥、

▲其他各團體 其餘如中華法政大學學生會、第四區黨部、各區分部、對於此案均有文電發表、深爲憤慨、因限於篇幅、從略、

大夏今日招待新聞界

本埠大夏大學委員會及學生會、定今日午後三時在膠州路該校招待新聞界、觀察前日被武裝英兵捕越界搜查搗毀情形、並報告當時英兵無理毆傷學生及搜查各室狀況、俾新聞界得知眞相云、並聞該校學生會於十日夜爲報告對外接洽經過情形、特開執行委員會、討論如下、一、高立生報告至東路前敵總指揮部接洽情形、二、張仲寰報告赴學聯會代表大會開會情形、三、張鼎銘報告中國國民黨上海臨時政治委員會代理主席白崇禧派人慰問受傷同學、促郭交涉員嚴重抗議、四、張仲寰與告中國濟難會前來慰問、五、定今日與大學委員會招待新聞界、六、函學聯會於反英大會演講時、各校須停課一日、議畢散會、

反英大同盟開委員會

反英大同盟第一次執行委員會、昨日(十一日)下午二時在學聯會開會、到十餘人、由劉榮簡主席、李作仁紀錄、程序如下、一、報告、二、討論、(甲)總工會提議發表宣言、一、帝國主義者用挑撥手段破壞革命工作、二、大夏大學被擾、三、北四川路日兵調戲中國婦女、四、電網密布、(乙)督促各界聯合會加入反英大同盟、(丙)市黨部提議先討論目前工作、後討論組織、(丁)法科大學提議登報徵求各團體加入反英、以上均通過、三、由執行委員會通告各團體、對英大演講、並散傳單、時間另定之、通過、四、上大提議以五團體互選担任秘書長宣傳員會、由五團體組織常務委員會、主任組織主任、其餘十六團體分配於農工宣傳組織總務青年各部、議決學聯會總工會市黨部各馬路商聯會各界婦女聯合會五團體爲常務委員、其餘十六團體照議案分配、五、李泊之何洛漢先三人負責辦理財政問題、本星期午後二時召集第二次執行委員會、六、經濟問題、議決、一、各團體自由捐助、一向市黨部移借、七、會址問題、請市政府指撥、在未指撥之先、暫借學聯會辦公、八、檢查英貨、及檢查英貨、九、本星期三上午十時開對英經濟絕交委員會、十、報告虬江六路商聯會來函、交常務委員會辦理、

各界對四三慘案之憤慨

▲上大學生會 漢口爲國民政府之根據地、日帝國主義實欲以武力破壞之、現復派艦調兵、情形嚴重、望我同胞一致力爭、收回日本租界、撤退駐華日兵、懲辦兇手、賠償損失、非達完滿之勝利不止、本校同學願任前鋒、

▲湖橋旅滬學友會 陳阿堂之案尚未澈底解決、漢口四三慘劇復又發生、吾民何罪、招此無故之戮、本會除聯合所屬羣衆共謀對付外、望各界一致奮起云云、

外兵闖入華界之交涉

自北四川路發生槍擊事件後、公共租界防守司令於華租交界等處增加鐵軍駐守、而各軍士每因休息輒闖至華界方面各店鋪隨意閒坐、以致顧客咸生畏懼、紛紛向該管境內商聯報告、以該處非租界、外兵不應任意闖入、既妨營業、又關主權、要求致函交涉署轉函英領飭令該北四川路防軍嚴守界址、不得闖入華界各店鋪休憩、以免衝突而保主權等情、聞郭交涉員巳允爲函轉英領查照辦理、

日兵越界搜民居

北四川路所駐日本水兵、於昨日下午二時起在該路海甯醫院以北鴻興坊一帶、自由闖入民居、挨戶搜索、直至晚間八時止、猶未搜畢、用意何在、殊不明瞭、該處房屋地屬華界、日兵越界搜查、行動軼出軌外、該處居民備受驚恐、又鴻興坊附近邢家木橋及廣東新街一帶、亦被搜查、一說該處有工會開會、燃放邊砲、而日兵疑爲開槍、故有此圍搜行動、

北四川路戒備仍嚴

北四川路發生槍擊案後、日海軍及英兵戒備加嚴、入晚尤甚、與華界交界處之各里巷、自晚間八時起一律閉鎖、不准通行、西崇福里則因與華界相通、行人較多、昨日巳將鐵門封鎖、工部局雖定十一時爲戒嚴時間、然途中行人、不論男女、未至十一時、均須受極嚴厲之檢查、方許通行、故居戶行人、均感不便、

界路鐵絲網限制略鬆

文匯報云、公共租界當局爲便利滬甯路局之華人職工及商店起見、對於克能海路口(正對車站之側面通路)之鐵絲網限制、略爲鬆動、凡領有通行證之華人、可在該處防區內出入、

漢口平靖之滬聞

▲上流日僑均將來滬

此次日租界發生衝突後、國民軍一方在租界周圍盡力保衞、一方由外交當局據理向日領事正式交涉、故民氣雖極激昂、地方則早巳平靖、近日租界內外安靜如常、日僑惑於謠言、多驚惶失措、因之上流如長沙各地所有日僑男女均集中漢口、預備會並乘輪赴滬避難、連日分批出發者、巳有多起、現時尚有三百餘人、日來大貞丸大利丸出口、即可出發赴滬、於十三日當可抵滬、惟日來日租界粮食頗感缺乏、

駐滬日軍艦之調防

駐滬日海軍艦五十鈴號、昨日(十一)奉令駛回橫須賀法港休息、另調矢矧法艦來滬塡防、又由滬出口之第十號堅田號伏見號烏羽號各軍艦均巳於昨日駛抵漢口、

滬甯路客車停駛

▲滬杭車開出一班

滬甯路客車昨日宣佈停駛、其原因有二、一、軍車管理處接白總指揮電令、滬甯路客車立即停駛、如有巳經開出者、亦須逢站停靠、不得前進、二、鎮江站長電索空車十五列(約數百輛)開赴鎮江、以利軍輸、昨日(十一日)自南京開滬之十四號慢車、於上午十時許向東開駛、嗣以接局長停駛急電、中途折回、又自上海開甯之七號慢車開抵蘇州後、亦即電令折回、惟自常州開滬之四號慢車、於下午十二時四十分抵北站、至滬杭路客車、於上午十時由南站開出三四等六號客車一班、於下午四時半到杭、

招商局長江班輪船停駛

招商局長江班當班輪船江安、本定昨日出口、開駛赴漢、因接前晚出口之江新輪船、由半途來電、囑未開各輪暫緩開駛、故而江安輪船、昨日未曾開行、又日清公司之鳳陽丸、昨日清晨由滬起椗赴漢、除搭日僑代表太田等三人、赴漢調查此次日租界肇事情形外、亦未曾裝載其他搭客、並由日海軍浦風號、及十二號驅逐艦兩艘、隨行護衛、據聞昨日因鎮江國民軍渡江、奮力進攻揚州、故而長江戒嚴、交通暫時阻礙、

市黨部消息

▲第一次訓練班 十一日下午二時、市黨部在本部三樓開第一次訓練班、聽講者約二百人、由楊賢江演講黨的組織與訓練、約分下列幾點、一、中國國民黨的性質、二、中國國民黨階級的基礎、三、國民黨的組織原則、四、國民黨的組織系統、五、黨的權力機關、六、國民黨的基本組織、七、黨團組織等、歷二小時、四時餘散會、並聞明日(十二日)下午仍繼續演講、

▲全體職員會議 十一日上午九時特別市黨部在本部三樓召集本部全體職員會議、出席職員梁日齊等五十餘人、開會程秩、(一)恭讀遺囑、(二)主席史鵬展報告開會宗旨、(三)宣傳部秘書郝兆先作政治報告、(四)門啓東黨務報告、(五)過去工作總批評、(六)討論無故不出席應予裁制、及以後多開職員會等數案、十時餘散會、

新聞記者聯合會之發起

昨晚本埠新聞界一部份同人在大西洋宴聚、席間談及爲記者本身謀利益起見、不能不有一團體、聯合各日報各通信社各雜誌記者、共同努力、當由在場之陳德徵何西亞李密方杭石君胡仲持嚴愼予葉如音范敬五蔣劍候陳冰伯劉雲舫蔣夢蘭顧執中王雪巖張振遠金華亭金雄白胡憨珠朱雨軒潘競民諸君一致簽名發起新聞記者聯合會、並推定何西亞嚴愼予范敬五蔣劍侯陳冰伯顧執中金華亭胡憨珠潘競民爲籌備員、定星期三(明日)下午二時在愛文義路聯珠里開籌備員會議、幷暫假望平街國聞社爲通信處、

上海建設討論會開會

昨日下午四時、上海建設討論會籌備會在臨時辦事處開會、到張心撫徐春榮潘冬林顧惠民盛植人尹邨夫張子廉朱賡石等五十餘人、公推江政卿主席、議決臨時分科辦事、臨時職務均至本會正式成立日取消、當推定、一、總務科六人、二、建設科八人、三、審查科五人、四、文書科八人、五、會計科五人、六、庶務科五人、七、宣傳科八人、八、交際科十一人、九、徵求科、議決不屬於各科者、均請担任徵求、末主席請衆對起草員方面貢獻具體立言意見、經在座者各有發表、大致以本會討論上海之種種建設、應完全以三民主義爲根據、其他任何主義、均在絕對摒斥之列、議至八時散會、

兩團體進行拒毒

▲中華婦女節制協會 該會昨呈國民政府請求禁烟、略謂一八四〇年、帝國主義者、在我國政治稗敗前清之末季、實行侵略之手腕、航載大宗鴉片、直衝入口、故意開釁、作施行毒計於我華族之先聲、吾華歷年所受侵略之現狀、除政治經濟侵略最大之痛苦外、更濟以滅族亡種毒如蛇蝎之鴉片、若再不及時猛省、努力撲滅、則國亡種滅、可立而待、現在國民政府、蕭清軍閥、爲實現民族民權民生三大主義計、必須從事剷除鴉片、以清緊源、且在中國國民黨最近政黨第一章戊項第三十二條中、巳有定期禁烟之規定、故敢建議我國民政府裁酌實行、

▲中華國民拒毒會 拒毒會昨呈國民政府云、遜清末葉、英人藉砲彈戰之威力、以鴉片運入我國、實爲訂立不平等條約之嚆矢、開列強帝國主義侵略掠奪之惡例、自是而後、由鴉片而釀成之禍害、直接戕害我同胞、破壞我家庭社會經濟與道德、間接使我國民貧國弱淪於次殖民地之地位、受帝國主義者重重壓迫而無法超拔、(中略)敝會應時勢之需要、自民國十三年秋、由滬上同志發起以來、努力於民衆拒毒運動、對外反對列強運輸毒品來華、對內反對軍閥強迫種烟包庇販買、期使我國烟禁獲有相當成績、以便向各國要求限制鴉片毒物之產量、至醫藥用度、以絕私運來華之源、更可進而要求各國取銷南洋羣島之煙政策、敝會謹根據人民之希望、向國民政府建議、務望採納施行、使烟禍早日肅清、以固國本而重民生、

化兵爲工之發起

工界聯合總會成立、巳將旬日、贊成入會者甚衆、昨有革命軍編第十五師憲兵隊、自鎮江專函到會、備述願化兵爲工、現正從事勞工運動、組織勞工會、對於工界聯合總會、殊深渴慕之意、

血旺則體強 血虛則體弱

人身全賴血液以滋養。在少年時代。血氣旺盛。莫不體壯力強。中年男女。或則操勞以耗心血。或則斵喪以耗精血。於是漸變皮膚枯槁。肌肉削瘦矣。若不急事補養。百病將接踵而起

百齡機

爲當世公認之第一王道補血藥，功能滋補血液，促起新陳代謝作用，兼能補腦保腎，開胃健脾，滋陰補陽，適齡廣嗣

▲凡男子血虧陰虧。皮枯肉削者。約服二三瓶。便能血旺氣盛而健強。

▲女子血枯經閉。多病不孕者。約服四五瓶。便能血旺經調而娠。

大瓶二元小瓶一元 各大藥房均有出售

上海愛多亞路 九福公司發行

各埠中法 中西 藥房分發行

各區黨部消息

▲二區一分部　十日在西門肇周路二十八號開全體黨員大會、常務呂谷香主席、費孟幹記錄、(一)恭讀遺囑、(二)靜默三分鐘致悼死難烈士、(三)主席報告先總理擁護農工政策、(四)區代表陳心異報告最近政治、(五)各同志報告、(六)討論擴大組織、(七)選派同志出席受訓練、(八)臨時動議、決議擁護汪精衞同志復職通電、(九)通過新同志八人、

▲二區十二分部　昨日上午十時在西成學校開第二次黨員大會、到三十餘人、莊正衡主席、(一)恭讀遺囑、(二)主席報告、(三)區黨部代表陳心異同志報告政治及黨務、(四)討論、議決發表宣言、(五)臨時動議、(六)通過新同志二十餘人、(七)徵收黨員黨費、

▲二區三十一分部　十日在南市開第六次常會、常務汪一帆主席、出席同志卅餘人、(一)恭讀遺囑、(二)追悼殉難烈士靜默一分鐘、(三)主席報告、(四)區黨部代表楊耕報告政治黨務、(五)組織委員報告、(六)討論、(甲)反英運動、(乙)訓練新同志、(七)通過新同志四人、(八)規定每兩星期開常會一次、

▲三區十九分部　昨日開第七次黨員大會、由常務委員柏心田發言謂本分部諸同志、須努力工作、次討論案如下、一、議定下星期日再開黨員大會、二、嗣後凡徵求黨員介紹人應負完全責任以昭愼重、三、常務委員因公離滬暫由執行委員金讓同志代理、四、議定黨員應守規則、甲、不得無故缺席、乙、照章繳納黨費、

▲三區黨部　昨日(十一)上午八時在徐家滙南洋大學召集全區黨員舉行黨員大會、到黨員一千六百餘人、公推張光華主席、韓仲賢記錄、一、搖鈴開會、二、向國旗黨旗及總理遺像行鞠躬禮、三、恭讀遺囑、四、主席報告、五、市黨部代表張君報告最近政治之情形、六、張光華報告黨務、七、政治議決案、鞏固國民革命的聯合戰線、繼續努力、務期達到政治上軍事上社會上最後的革命勝利、八、黨務決議案、統一黨的領導機關、接受市黨部擴大組織計劃、整頓內部工作、擴大反英運動、

▲三區廿三分部　全體黨員大會、到三十餘人、(一)搖鈴開會、(二)推舉常務委員張振捷主席、(三)向總理國旗黨旗行三鞠躬禮、(四)恭讀遺囑、(五)追悼殉難同志靜默三分鐘、(六)主席報告黨務、

▲三區念七分部　昨日開第八次黨員大會、到四十餘人、余瑞芬主席、一、恭讀遺囑、二、靜默三分鐘、三、主席報告政治狀況及黨務工作、並演講民族主義之主旨、四、討論、(甲)反英運動、(乙)擁護蔣總司令完全北伐、(丙)進行各項事宜、(五)通過新黨員八人、旋由李夢南同志提議對於乙項主張發表宣言、一致通過後散會

▲四區三十分部　昨日在羣治大學第三院開全體黨員大會、到蘇儒初芮逸菴王祥龍等五十餘人、常務委員黎升融率領諸黨員向國黨旗及遺像行敬禮次宣讀遺囑、靜默三分鐘、再次段錦雲講演政治狀況、李仙逵報告一週中之黨務畢通過新同志楊亮臣等二十四人、最後議決發表宣言歡迎汪同志復職及擴大反英運動諸要案而散、

▲四區三十五分部　前晚開全體黨員大會、出席者二十餘人、常務委員汪剛主席、一、向總理遺像行三鞠躬禮、二、恭讀遺囑、三、靜默三分鐘、追念被難烈士、四、常務報告市黨部與區黨部各種通告、五、討論擁護蔣總司令及汪主席之辦法、議決發表宣言、六、通過新黨員杜桂林沈文治壟春濤三人、

▲四區三十七分部　前晚七時開會、到者三十餘人、常務委員楊湧潤主席、一、恭讀遺囑、二、主席報告時局近況、三、擴充組織、加推委員、當推定常務胡鳳翔楊湧潤、組織楊元凱完思安張炳臣、經濟邱志豪馬潤生、宣傳袁鴻鈞邱馥荃、祕書張梅厖承秋聲、婦女部曹蘇本、青年部完恩安、候補章榮成馮兆蕖、四、通過新黨員計八十六人、旋即散會、

▲五區一分部　昨日下午四時開黨員大會到七十餘人、一、恭讀遺囑、二、宣讀來函、三、區代表政治報告、四、討論、五、推舉辦報職員、六、通過黎同志提議速組補訓練班、務求同志明瞭黨旨、七、電賀汪主席消假復職、反對英兵越界捕人、

▲江灣區第八分部　九日在公三開第四次常會、一、恭讀遺囑、二、靜默三分鐘、三、主席黃希傑同志報告、四、討論、通電歡迎汪精衞同志復職、五、選舉刁浩春張雪林兩同志爲區黨部改選出席代表、六黃希傑同志以事務紛繁、辭去農工及商人委員職、當推顧善章同志爲農工委員、陳桂芳同志爲商人委員、

▲吳淞第五區分部　昨日下午三時在吳淞第二小學內開黨員大會、出席者三十餘人、常務錢永仁主席、一、恭讀遺囑、二、靜默三分鐘爲紀念死難烈士誌哀、四、主席報告黨務及反英案、五、補選執行委員、結果薛振華當選爲執行委員、印公田季思年當選爲候補執行委員、

▲寶山縣黨部　昨日下午二時在城西公園舉行臨時會議、出席委員蔡有常張京鎊顧紀長呂兆平等九人、主席凌太荒、紀錄譚翼鵬、議決案件(一)羅店李星聯侮辱總理、除將李之房產發封外、並呈請江縣長嚴緝到案(二)各級黨部執行委員聯席會議、定於四月十七日舉行、(三)出版民聲週報、推定譚翼鵬陳造風二同志編輯、(四)派員赴各縣考察黨務、俾資聯絡、顧紀長往川沙南滙、金指石往松江、譚翼鵬往嘉定昆山蘇州等處、(五)派呂兆平購置香烟六聽、毛巾一百二十方、慰勞城內明倫堂新到軍隊、(六)中央開辦農民運動講習所、須考送二名實習、盛正功曹維周初試錄選、十一日再赴省部覆試、

▲七寶獨立區　上海特別市黨部七寶獨立區第一部、十日下午一時開成立大會、到全體黨員三十餘人、李瑤英主席、由市黨部祕書長張振亞君蒞會指導演說、詞分五項、一、甚麼是三民主義、二、本黨的三大政策、三、本黨的組織和系統、四、最近的政治和黨務、五、我們的責任和工作、當場選出執行委員五人、正三人張斌李瑤英李瘦竹、候補二人阮帮寔李鑑銘、

工會消息

▲工人之要求

▲吳淞永安第二紗廠工會　今日(九日)吳淞永安第二紗廠工會、於上午九時在本工會開全體執行委員會、委員長楊斌爲主席、首由吳淞各工會聯合會代表傳冠雄先生報告、次討論事項、一、開辦平民學校及設俱樂部等、二、援助鐵工廠工友、三、議定向廠方要求條件十八條、於今日下午提出云、要求條件如下、一、廠方每月津貼工會辦公費二百元、二、廠方須發給此次(三月念一日)愛國運動罷工期內應得之工資、並補發前次(二月十九日)因罷工而失業者的工資、三、增加工資十分之三每年增加二次至少五分、四、凡由工會正式通告停工或因公出外者、工資照給、五、每天工作八小時、六、男女賞工一律平等、七、廠方開除工人、須得工會同意、八、不准打罵工人、及濫罰工資、九、星期日、(普通禮拜)紀念日、節日、均休息一日、工資照給、不停工工資加倍、十、女工在生產前後、均停六星期、工資照給、十一、工人遇有疾病、廠方須給醫藥費、工資亦應照給、十二、吃飯時停一小時、(搖紗粗紗間不在內)並須時備開水、十三、各車間旁增設坐橙、十四、規定因工作而死亡之撫卹金一千元、十五、工人如兼工者、請發雙薪、十六、本廠學校、由工會辦理、經費由廠方担負十七、童工女工、不得作過重工作、(如搖車頭等)、十八、改良廠方衞生及設備、

▲製墨工人　上海製墨工會發幇工友厦向店主方面提出要求條件、茲錄於下、第一條、塡做工友每月薪俸規定大洋二十四元、夜工一律停做、第二條、塡做學徒均要三年滿師、師父十人、准帶學徒兩人、第三條、店方不得打罵工人、不准濫罰工資、第四條、無故不得開除工人、開除工人須得工會同意、並須發給川資一月、第五條、塡做工友學生遇有徵疾、准在該號調養、所有醫藥費概由店東負責、病期內工資照給、倘有不幸、身後之費亦由店主撫恤、第六條、塡做工友學生柴錢每日每人大洋一角、酒資每月每人大洋一元、第七條、本行失業代表及工友一律恢復工作、第八條、十二月分發給雙薪俸、第九條、星期日節日中西紀念日、一律休息一天、工資照給、該日工作者工資加倍、第十條、店主每月應津貼工會大洋七十元及教育費八十元、第十一條、工人因公請假者、工資仍須照給、第十二條、工友因公死亡者、當由店東撫恤其家屬大洋二百元、因工作受傷或殘廢者、當按月發給養老金十元、第十三條、內作學生第一年每月每人津貼大洋二元、第二年每月每人津貼大洋四元、第三年每月每人津貼六元、三年後工資與師同、外作學生較內作學生每年每月減少一元、三年後工資亦與師同、徒額規銀不得扣除、第十四條、以上條件內外執作者皆同、第十五條、罷工期內工資照給、以上限三日內答復、

▲青藍工會　上海綢布染藝工會屬青藍第二分會自籌備組織以來因辦事得人、數日間已告完善、特於昨日上午十時至十二時下午一時至三時在西門會所內分頭召集各坊師長及全體工友開成立大會、兩次到會者共計八百餘人、當場通過章程、公舉範蓮芳等十三人爲執行委員、範君爲正委長、魏副之、並公決最低的要求兩項、(一)工人薪資每月應加二元四角、原有共計每月應得工薪資八元、(二)以後新開各店應一律採用四師一徒之辦法、當推定正副兩委長爲代表、前往呈報上海手工業總工會審查准許後、再行向店方提出、聞上海手工業工會得請訊後、已致函該業各行主、總予容納工友之要求云、

▲工潮之起落

▲上川交通公司　浦東慶寗市上川交通公司、自職工會提出要求條件、未邀公司當局諒解、後全體職工實行罷工、已有七日、刻經雙方議安、業於四月十一號起、一律復工、所有上下行各車、仍照常通行云、

▲三友實業社　三友實業社全體職工、自被迫離店後、各界紛往慰問、昨日又有中華書局總店職工會、米業職工會、文明書局職工會、紙業職工會公司職工會、磁業職工會、美大華利三會、館業職工會等惠送銀洋雜物甚夥、聞各職工會對於此次走狗勾結帝國主義以壓迫職工離店事、益爲憤慨、並願一致予以實力援助云、

▲成立之工會

▲浦東船業工會　昨下午六時開成立大會、全體會員到會、茲錄開會秩序如下、(一)開會、(二)推舉主席、(三)全體向總理遺像黨國旗行三鞠躬禮、(四)恭讀遺囑、(五)靜默三分鐘、(六)主席宣布開會宗旨、(七)通過會章、(八)選舉執行委員十五人、(九)演講、(十)散會、

▲上海電話工會　昨日午後二時假市政總工會開成立大會、到會員五百餘人、符曉芙主席、(一)全體向國旗行三鞠躬禮、(二)靜默三分鐘紀念死難烈士、(三)市政總工會委員長鄭覆他報告、(四)通過章程、其組織法爲電話局及公司各組織一分會、所有電話工會執行委員、公司五人、話局四人、(五)討論、(甲)會所暫假市政總工會、俟執行委員推出後、再行另覓會所、(乙)組織除話局工會業已成立、所有公司方面各推舉一人爲代表、籌備進行、所有工會籌備員仍以五卅失業工友担任、至五時散會後、當在二樓客室開一代表談話會、籌備進行、並分任徵求會員、

▲製皿工會　昨日下午二時上海製皿工會假閘北寶昌路聖寶羅禮拜堂開成立大會、到會者五百餘人、先由主席報告次序再向國黨旗及總理遺像行三鞠躬禮、次請上海印刷總工會代表講演、報告組織工會之必要、及須服從上級機關之命令不可隨便自由行動、再由主席報告組織之經過、至五時始散會云、

▲工會之進行

▲上海汽車夫工會　上海汽車夫工會、於四月十號上午九時、假模範工廠禮堂議事廳開成立大會、到者三十餘人、公推鄭育莊君爲主席、徐炳榮君爲記錄、主席報告開會宗旨、並籌備經過情形、市政總工會江灣區黨部均派代表致詞、最後公舉徐炳榮、馬緝熙、毛才章、鄭育莊、任天生、五人爲執行委員、至十二時始散會、

▲中華書局　中華書局印刷所、編輯所、總辦事處、總店、文明各部同人、昨日下午一時在該局總廠開全體大會、到者千餘人、公推鮑維廣、李守恩、王鴻昌、凌德淵、周允恭、陳午韜、孫忍佛、濮鵬泉、沈華書九人爲主席團、秩序如下、一、開會、二、向國旗行三鞠躬禮、三、報告與總經理談話情形、四、報告執行委員會聯席會議決案、即付大會通過、(甲)印刷所督促公司從速解決各部條件、(乙)各部條件未解決前、決不單獨復工、(印刷所並未罷工除外)、(丙)繼續談判印刷所未解決條件、五、臨時提議案件、(甲)進德會存款提歸職工會保管、(乙)公司應優待工會辦事人、後呼口號散會、

▲箋箒業職工會　昨日午後七時開全體會議、主席報告明日午後三時、經理着本會出席代表十一人赴青雲堂洽商條件事宜、當由執行委員十一人出席洽商、次提議未入會者徵求員勸即入會、徵求期限本月二十日止、次主席提議(一)經濟問題、先收本月份會費、限於十五日前激淸、不得延遲、(二)三友實業社來函請援、當諒力捐助、次通過加入新會員周永生君等四人、十時散會、

▲金銀工人聯合會　於今日下午開全體代表會議、討論提出十二條件事、該工會條件、早已提出、分發各作主、限二日答覆、但各作主假裝痴呆、至今數日、未見答覆、各代表甚爲痛恨、乃經各代表最後議決、再限二日、若再不答覆、相當對付云、

▲上海校工聯合總會　十日全滬各校校工會代表、齊集於西門第二師範、出席代表三百餘人、共六十三校、公推復旦代表何吉廷主席、嶺南代表袁晉卿紀錄、茲將其開會次序錄下、一、向國旗遺像三鞠躬、二、恭讀遺囑、三、靜默三分鐘、爲死難烈士誌哀、四、主席報告籌備經過情形、五、演說、甲、總工會代表演說、謂從前在反革命勢力下、得不到自由平等、至今猶有餘痛、後又謂工人應有工會之必要、意義透澈、全場色舞、乙、政治部代表演說、謂今次北伐軍、能於最短時間、打得吳佩孚孫傳芳不可復振、張宗昌僅以身免、其故無他、乃興民衆結合所致、今後工作、更當扶助農工利益、使民衆與軍隊結合、打倒殘餘的軍閥、實現三民主義、以完成總理未竟之志云云、六、討論、七、選舉當選執行委員爲二師、暨南、南洋、復旦、上大、光華、大夏、大同、崇正、同德產科、候補者爲敬業、持志、萬竹、新華學校、

▲上海捷音工會　本友愛互助之精神、作經濟生活之改善、業已組織成立、近因有不遵會章及假冒情事發生、特派李章水應少卿丁和根殷仁志甄霞甫汪復田倪有常端守廉等八人爲臨時查察員、隨時查察以維業規、並發有臨時查察員執照、

▲日商服務職工會　昨日上午九時在該會會所開第二次執行委員會、計到十五人、副委員長白仁德主席、一、報告開會宗旨、二、議決、一、該會因與洋務工會英美等國服務工友、待遇環境上種種不同、恐與辦事進行諸多不便、故該會決定不與洋務合併、二、設立婦女部、各會員應一致努力徵求同鄕加入本會、三、明日歡迎汪主席大會、議決向備主請假一天參加、

▲同興工會　引翔港同興紗廠工會、昨日下午一時召集全體大會、到一千餘人、金君主席、議程如下、一、由主席報告此次所提條件交涉經過情形、二、滬東各工會聯合會代表報告滬東工會狀況、

▲閘北米車運輸職工會　昨日下午二時、開第一次執行委員會、到執行委員十餘人、張茂才主席、一、讀遺囑、二、主席報告開會宗旨、三、分配工作、議決分總務、會計、文牘、調查、宣傳五科、四、徵求會員、決定自即日起報名、限陰歷三月十五日截止、五、討論會址問題、仍暫假新民路江淮事務所、

總工會訓練糾察隊

上海總工會自組織工人武裝糾察隊以來、協同北伐軍維持治安、現求該隊員專心政治與軍事常識起見、復聘專家製定課程、每日講授軍隊禮節、陣中要務、及政治講演、又該隊現製定每日起居時間表如下、上午六時起床、六時二十分點名、六時半至七時體操、七時半早膳、八時至九時半學科、九時半至十一時術科、十一時至十二時膳斷、十二時午膳、下午二時至三時學科、三時半至五時半術科、五時半至六時半膳斷、六時半晚膳、七時至八時半遊戲、八時半點名、九時息燈、

藥業職工對停業之態度

▲開除職工須申明理由

本埠各藥店停業昨已第四日、一般患病購藥者大感不便、大公社記者以此事關係甚大、昨特赴城內藥王廟往訪藥業飲片職工會重要人員、詢問眞相、據謂同人等此次對于店方所提要求、本屬最低限度、時經兩旬、迭次交涉、本會爲顧全社會治安、病家生命起見、加薪一條忍痛依照店方所定偏面辦法辦理、最高者十八元、最低十二元、乃店方猶不諒苦衷、擬施刁滑手段、對「無故不得開除職工開除職工須申明理由」一條、堅持不允、我人以爲此條實爲根本要求、根本不固、縱店方承認加薪至何程度、亦屬空談、爰以必爭、務求達到目的、且我人提出要求時、業經鄭重考慮、所以不曰「開除職工須得職工會同意」而曰「須申明理由」者、實因吾業情形特殊、面表示可能的讓步、乃今至此保障而不得、其用意當爲各界所洞鑒、各店關門業已四日、病家購藥深感不便、吾人甚爲不安、惟此責任當由店方負之、蓋本會迄尚未下罷工命令者、實爲希望和平解決之表示、此次各藥店停業、職工方面因業務上不能得相當保障、致無心工作者固屬多數而店主方面自動停業者亦有、外間不明眞相、均以爲我人已實行罷工、是誠錯誤、至本會會員上海方面共有五千餘人、內地如松江蘇州無錫常州等埠之藥業職工共在本會指導之下、倘店方果一意孤行、本會至萬不得已而正式宣告罷工時、則其影響不止本埠一隅、在本會指導下之各處自當取一致行動、惟我人深望店方速謀解決、極不願此事竟致實現耳、

工聯會代表赴總指揮部

南市工會聯合會、昨日下午派汪稚先程逸農二君前往白總指揮司令部謁明前日黃包車並非罷工、係參與南市工聯會舉行之追悼死難烈大會、爲何警廳出佈告稱、迭奉總指揮命令、此戒嚴期內禁止集會遊行罷工佈告、由(帥部官代)見、警廳係出誤會、此間並無是項命令、代表復謂報載糾察隊任意開槍擾亂治安事、按三月初三襪廠工會該流氓搗亂、于是該會工友請求糾察隊前往維持秩序、並無開槍傷人等情、帥副官答稱、此間當不聽信、

捲烟同業大會議決請願

前日(十日)下午二時捲烟同業公會爲討論特稅問題、假南市烟業公所開全體大會、到南市閘北同業五百餘人、陳良玉主席、首由主席報告同業歷受特稅苛擾痛苦情形、應討論治標治本辦法、次陳才寶報告最近同業代表向當局請願經過、並報告新任師局長業已會商多次、對於同業請求表示容納、惟應如何籌謀救濟過渡辦法、茲事體大、應請到會諸君公同討論再次沈維挺發言、現在過渡時代根本改革需時、應籌一互相便利急救方法、經衆討論、一致主張請願張新局長當面要求改實貼爲認稅、主席爲付表決、即席交文牘繕具請願書、全體排隊持往稅局、於散會後出發、到局由陳良玉陳才寶沈維挺等代表全體、面見局長、結果、張局長完全容納、遂自由散隊、今附錄請願書如下、爲請願事、竊南市閘北同業因租界毗連之關係、受特稅紛擾之痛苦、已歷三年、今幸民軍蒞滬、政局更新、同處青天白日之下、同業全體均希望取消苛稅期達改良目的、惟是改革需時、同業創巨痛深、迫不及待、不得已求一過渡辦法、爰於四月十日在南市烟業公所特開全體大會、公同討論治標治本兩種辦法、以免擾亂而息爭潮、爲此公推代表請求貴局長俯順輿情、體諒上實區情形特殊、准改實貼爲認稅、以解商困而裕稅源、實爲公便、

女光社執委會紀

昨日下午二時、女光社在閘北東橫浜路大興坊景賢女中開第一次執行委員會議、到陳彭周夢素鄭淑孫鍾鏗陳璋　周佩璣陳漫雲梁　閣淑鄭瑛孫德新左玉華陳淑敏等各委員十二人、(一)主席陳彭報告上海婦女運動之方針、今後須切實整頓繼續努力、(二)分配職務、一、陳彭周夢素鄭瑛總務、二、梁閣淑陳淑敏文書、三、周佩璣孫德新經濟、四、葛翠鍾鏗左玉華陳璋學藝、五、陳漫雲唐隱影交際、(三)討論、一、成立分社問題、各執行委員應在各該校於三星期內各成立一分社、二、實行大會議決案、甲、擁汪復職問題、發表宣言參加迎汪大會、乙募捐慰勞北伐軍及糾察隊、決議印發募捐冊每校一本、丙、請求市黨部增加津貼案、去函市黨部要求、三、本社辦公地址問題、由交際部向第一區黨部交涉商借一屋爲辦公室、四、其他、(一)選舉經常出席各婦女團體代表由總務交際兩股負責、(二)社費問題由經費股負責收納、

震旦大學學生會消息

震旦大學全體離校學生、自遷往吳淞新校、一切均已佈置就緒、聞昨日該校所屬各分校學生及家長、赴法界望志路商永吉里六十二號該校學生會駐滬辦事處、報到者絡繹不絕、昨日該學生會接到巴黎震旦同學會來電一則、茲照錄如下、上海震旦大學學生會鑒、來電已悉、母校當局之壓迫、弟等在校、已身受其苦、此次同學能起而奮鬥、盡前者未盡之責、弟等遠在異邦、聞之悲喜交集、今春母校院長在法講演、痛詆中國、侮我國體、莫此爲甚、當經弟等登報聲辯、然神父平日之假面具、已盡形暴露、務望諸兄徹底奮鬥、勿容此輩再盤据我學府、陷害我青年、幸甚、旅法震旦同學會、

神州女學宣告停辦

本埠北四川路神州女學、倡辦有年、前日該校校長張默君宣告停辦、而學生方面以校長不應隨便停辦學校、特派代表劉委梅周慧娓二君至特別市黨部青年部要求派人向該校長交涉、促其繼續辦學、市黨部當于昨日派青年部幹事謝強生君往晤張默君向之代達學生要求、惟並無結果云、

吳淞小學教職員大會

吳淞小學教職員聯合會、昨日上午十時、在吳淞第一小學舉行大會、到張成陳堯君等十餘人、推陳堯君主席、張成紀錄、選舉錢永仁丁振言陳堯君吳人騏印公田等五人爲執行委員、許人一爲監察委員、後吳君臨時提議、甲子戰時、被本鄉第四校長劉某無故剋扣教員薪金、請求追算案、議決、推陳印二君至鄉公所調查、再定方針云、

商民協會分會開會紀

上海特別市商民協會四區分會昨假五馬路商界聯合會開籌備會、到五十餘人、公推王濱良主席、議決案如下、一、推舉籌備委員、計分四科、爲常務王濱強楊湧潤、經濟馬潤生、祕書楊宗凱張梅厖、組織邱馥荃周文彬張承甫張炳臣、二、推舉王濱強楊湧潤向總會接洽報告開始籌備、三、推祕書科起草章程及辦事細則、次並討論其他議案、旋即散會、

滬總聯會會議要案記

上海各馬路商界總聯合會、昨日下午四時開會、到三十餘人、議長錢龍章主席、一、議決本會發表宣言以三民主義爲始終目標、二、議決減房租實行案、由本會減租委員會負責辦理、三、削平米價、(甲)請願當局嚴懲奸商私運出口與堆積、(乙)並致函米業公所　討論平價辦法　以維民食、(丙)請農民協會維持農民生活、四、分會改組委員制、全體通過、(甲)當場推定委員五位起草、五、議決反對獎券業、致函東路軍政治部與市政府以除民害、六、請願政治部保障民權專重司法、推代表四位、七、滬西四路商總聯會函報英兵越界拘警請交涉案、並由陳尉文說明情形、經衆議決致函交涉使嚴重抗議、以維主權而保商業、八、邱嘉樑報告籌備歡迎汪主席情形、議至七時餘散會、

槍殺紗廠稽查續獲人犯

紗廠稽査顧少山顧金山兄弟兩人上月十七號在滬西勞物生路一千二百二號被人槍擊斃命一案、前經捕房拿獲案犯一名管押候訊、茲由戈登路捕房探員在東京路緝獲該案共同犯江北人王三一名、昨晨解送法院、經推事略詰一過、諭令王押候改期再訊、

南洋大學近訊

南洋大學自通告於十一日上課後、學生到校者日多、前晚(十日)革新委員會召集全體大會、計到學生三百餘人、由主席報告委員會工作經過、及上課辦法、所有學宿體育費用、每人只繳三十元、膳食洗衣自理、故上課問題、已告一着落、昨日起各班學生已照常交費上課矣、

又該校國民黨區分部有二、一爲學生之三區十三分部、一爲校工之十六分部、自北伐軍到後、早已公開活動、惟以放假期間、同志留校者不多、現已上課、舊同志紛紛返校、新同志加入者、甚爲踴躍、該校小學部向無人加入、聞近日已有五十餘人入黨云、

市政總工會邀各界會議

▲討論華租糞夫統一辦法

上海市政總工會爲籌統一華租兩界糞夫辦法、特定今日上午邀集各團體討論、通告如下、逕啓者上海糞夫因爲參加政治運動、要求改良生活而罷工、華租兩界雖已復工、惟所訂復工條件各異、故住戶糞夫均感不便、敝會爲籌統一辦法起見、特約各界於禮拜二上午十時在閘北新廣東街一九二號本會會所開聯席會議、務請貴會派員前來會同各界、磋商良好辦法、(大公通信社)

閘北商聯會請防盜匪

閘北十一路商界聯合會昨代電白總指揮云、白總指揮勳鑒、自我民軍抵滬、人民獲以樂業安居、莫不額手稱慶、惟殘餘之軍閥暴力、雖獲肅清、而宵小之盜匪搶刧、忽爾熾甚、良由保安警察捍衛無槍、於是蠅營狗苟者流、得以横行無忌、閘北一隅搶刧日必數起、甚且越貨傷人、迭據各商店請爲設法呈報前來、相應電達鈞座、伏祈迅即佈屬布防、以資鎮攝、一面設法恢復警察槍械、以重治安、實深公感、閘北十一路商界聯合會叩蒸

市民鋤奸團開會被捕

法租界貝勒路望德里第二號上海市民鋤奸團、前日開會、事前未曾通知捕房、致被法捕房政治部偵悉、飭探前往該會將主席蔣通吉及會員邵王爾強任大釗等念餘名帶入捕房、昨解法公堂、經聶讞員向各人略詰姓名籍貫後、商之法副領事德、判一併還押聽候展期再訊、

宜興旅滬兩團體開會

宜興旅滬革命同志會及宜興旅滬教育革進社、昨日在新唐家弄會所開緊急會議、到余沼生五十餘人、儲仲華主席云、吾宜黨軍到後對於地方事宜、雖有革新現象、但吾邑旅滬各同志應派代表回里協同辦理、以盡桑梓義務、討論良久、推出蔣君全基、閘兩團體已將極誠意之態度徵求蔣氏同志、以促早日回里、

眞如鄉村農民協會開會

錢家宅對面街廟場姚家宅之農民、昨日下午假第二小學開村農民協會、一、推錢頌平主席、二、開會、三、向孫總理遺像行禮、三、靜默三分鐘、四、讀遺囑、五、唱國民革命歌、六、主席報告、七、演說、錢達暢講中國現狀的趨勢及農民應有的覺悟、一錢頌平說明組織農民協會之重要、八推定錢拜言錢賜翹錢達爲執行委員、孟松春周月亭爲候補委員、

房客減租運動之進行

▲房租減半運動委員會　昨日上午九時在中華路會所開第一次執行委員會、到者二十六人、公推主席報告開會宗旨、其議程如下、一、分科(總務)衛國動封鐵三薛維平朱愛民徐翰台、(文書)于新元周柳衣周金龍葉華堂、(交際)陳瑞麐郭衛李頌夫沈道新曹志功、(會計)五乘乾黃誠鵬、(庶務)丁志和蔡雲生朱鵬年、調查、王士廸琦懷吳雲卿、(組織)胡雲飛張彬秋毛汪仲奇李月清陳鐵梅朱毅、(宣傳)浦化良徐鴻達陳繼綱陸漢鈞徐俠農瞿振華方菊影、二、辦公時間、每日上午十時至十二時下午二時至四時、三、經濟問題、仍由各委員維持籌墊、並不在外募收捐費分文、討論結果、請求市政府及特別市黨部軍事當局批准函呈臨時法院律師公會等處凡關於房主告發房客案及房租減半運動訴訟條、一概不予受理、一面函致總工會公安局保衛團予以援助、所有前次合組問題、經衆表決認爲有合組之必要、惟該會地址遷移案、已實成交際科辦理、

▲滬北區房客總聯合會　日前在閘北十一路商聯會開會、到房客百餘人、議決案(一)各路各里積極組織分會、並日成立、(二)公推執行委員二十一人、分科辦事、(三)一切費用、由各委員墊付、不得向房客取分文私費、(四)委員就職、開議工作時間、

▲五鴻五里房客聯合會　新閘路五鴻五里房客聯合會、昨日上午在西新康里九路商界聯合會開成立大會、各里房客到會者約三百餘人、一、振鈴開會、二、向國旗行禮、三、主席常玉清報告宗旨、四、執行委員施士珍演述本會組織經過、五、主席報告執行委員及各里代表姓名、六、共同討論進行方法、七、通過各種重要議案、

▲滬西房客總會　昨日下午二時開會、議決各項於下、一、定四月十七日上午九時在約翰青年會操場開成立大會、二、登廣告三日、務使各房客儘量參加、三、宣言及快郵代電由黎升蚰袁惠民負責起草、四、會旗國旗及信箋等項限四日內辦理完善、五、推定湯懷玉等十餘人爲布置員及招待員、

▲商總聯會　昨通告各分會云、逕啓者、減租委員會本會業經公議選行、並推定委員負責辦理、貴會如尚未組織、請即從速興起、其已經組織者請將組織辦法、迅即詳細示知、以利進行、而資統一、是爲至荷、

▲虹口六路商聯會　該會根據上海特別市房客總聯合會議決房租減半案、先後業已召集會議數次、昨日通告全體會員云、房東不體時艱、動輒濫加租價、藥爸追遷、居民不勝其虐、本會責任所在、亟應喚醒各路各里房客聯合會一致加入減租運動、凡屬本會範圍之內東有恆路之北、如嘉興、梧州、歐嘉、狄思威路、周家嘴、通州、岳州、兆豐、沙涇、海勁、瑞金、斐倫、奉天、鄧脫、哈爾濱、薪記、公平等路各里房客、自組分會推派代表至本會簽到、一俟各里齊全、當即召集大會、希勿觀望、從緊組織、是所至要、

俄捕殺害舞女案續審

前充巡捕之俄國人派去高夫、被控殺害俄國舞女一案、昨日下午由臨時法院李晉孚推事偕觀審之英惠副領事繼續開庭研訊、據見證俄婦到庭供稱、前住華倫路七十九號與死者同屋、二月十三號下午六時我歸家、因有電話來、死者往接電話機談話後、據死者云、打電話者係其友人朱旭、在工部局服務、來電約於九時往遊、死者喜豔妝、首飾甚夥、出事之前一星期、將數件交與其妹帶往青島、至被告從未到我家、死者喜帳錢、但我不知帳負之事、是晚九時、我先離家往戲院看劇、死者獨在家候其友來接云云、又據另一俄婦到庭亦供與死者同屋、二月十三號夜八時、我至死者室、見其正在修飾、鞋已穿好、髮亦巳整理　只須穿衣服、我詢伊欲何往、彼云友人邀請晚餐、並須跳舞、據死者生平喜豔妝、每出必御珍飾、據死者謂相邀之人極爲誠實、服務於工部局、月賺多金、但其人我未見過、是晚死者御銀色皮鞋、我離家時彼猶在家、我因看其離家後將門關緊、被告我不相識等語、李推事訊至此、諭今日下午續審、

刼盜乘汽車被捕攔獲

前日上午十時許、盜匪五名侵入虹口元芳路一百二十六號婦人陳梅珍家、袖出手槍嚇禁聲張、搶得鈔洋一百餘元、陳家住屋與隔壁一百二十七號門牌李姓家相通、盜復闖至李家搶劫値洋八百元之飾物而逸、至下午四時半、該五盜同乘九千另十五號汽車、不知又欲往誰家行刦、車至福建路愛多亞路口、駐守該處之七十二號西捕喝令停車候查、車停後、當有三盜乘間逃竄、祗獲陳煥章劉玉卿兩名、抄出彈手槍三支、贓洋三百另八元、以及珠花金戒金表等拘入老閘捕房、派探目尤阿根西探長康仇等前往該兩戶事主家調查一過、昨解臨時法院請究、事主到庭證明該兩盜確係在場持槍行劫者、質之劉玉卿亦供認與陳煥章等夥劫不諱、陳煥章則目無法紀、以持械搶劫謂係替國家報仇、愈推事勃然震怒、諭令收押改期訊理、

妓女藏珠被刼案破獲

老閘捕房西探長康仇、上星期六晨率同華探長張芝卿探目尤阿根等、在湖北路新旅社一百二十一號房間內拿獲盜匪周少照王小義吳窮陸少庭四名、並於周匪臥床上枕畔抄出匣子砲一杆、手槍三支、繼在遠東飯店內緝獲王少清鍾老二兩名、帶回捕房詰訊一過、嗣又赴青島路二百十五號等處續獲許阿濤許金濤許桂生及婦女徐招弟馬姚氏馬雲素陸老六王阿六劉依依陳阿寶等十名、查得廣西路一百四十四號書寓妓女藏珠家前被盜匪持械搶去鈔票洋一千三百元及值洋二千八百元之珠鑽飾物一案、係周少照等所爲、昨晨解送臨時法院、由中西探員稟明破案情形、以各被告有係實施搶劫者、有係代銷贓物者、亦有爲盜之眼綫者、請求改期以便偵查、愈推事向被告逐一盤詰之下、諭令分別收押、候改期再訊、

利華新出勝利牌毛巾

三馬路A字九號利華公司、爲應潮流需要、出品一種勝利牌毛巾、以黨旗及國民旗爲商標、廠設川沙、選料優美、製作精良、經久耐用、現巳加工製造、不日即可出品問世云、

余龍華被委爲嵊縣長

上海各路商界總聯合會會長余華龍、昨由浙江省政務委員通過委任爲嵊縣縣長、余君俟滬事辦理完畢、即擬赴任履新、

兩車夫阻人拉車判押

黃包車夫吳志連曾世興兩人、前日在法租界南陽橋一帶阻止他人拉車、當由五十九號安捕拘獲、昨解法公堂、判兩被告各押西牢一個月、

臨時法院指定義務律師

公共租界臨時法院因刑事案件指定辯護尙無一定辦法、甚感困難、特就著名律師中指定三十員爲六組、每組五人、依次到院出席、担任義務辯護、其指定名單及到各律師公函如左、

逕啓者、本兩院受理刑事案件被告人選任辯護人者固多、而未經選任者亦復不少、如逐案指定、在法院方面須逐案通知、固未免繁碎、而被指定之律師未必能屆時出庭、則當事人方面亦未免拖累、茲定律師三十員、依開次序、按日輪流來院擔任、指定辯護事宜、相應函請貴律師查照爲荷、

▲指定律師名單

陳則民　秦聯奎
蔡倪培　黃鎭磐　楊春綠　張家鎭
張韜　文超　李時蕊　李祖虞
陳霆銳　莊承彝　唐愼培　沙訓義
謝健　朱斯芾　潘承鍔　譚毅公
巢堃　黃煥昂　陸超然　席裕昌
黃開疆　姚文壽　劉祖望　劉元粹
陳恩普　陶家春　陳淘　吳健鑫

▲來函▼

逕啓者、現奉白總指揮部諭、並無拘留甘乃光同志事、又白總指揮坐鎭上海、並無他往、昨今各報登載失實、應請更正、特此聲明、此致民國日報、陳羣聲明、四月十一日、

編輯先生大鑒、逕啓者、昨閱貴報見本埠新聞欄中有(黨部消息)內載(一區黨部開第四次黨員大會議決請求通緝奉魯軍偵探王芝祥)一節、閱之不勝駭異、芝祥執業滬上、兼服務社會各職、皆銜各公團之推許、勉盡義務、分文不支公款、自問平生安分守法、從未開罪於人、何致招人寃妒、請求通緝、且於軍界中未充一職、不辦一事、自民國二年八月二十三日隸入國民黨後、視北軍如仇敵、安肯甘心與若輩爲伍、貴報所載云云、或別有同姓名之人亦未可知、否則挾嫌誣衊、必出反革派之所爲、然關係名譽、除密查探究外、特此奉聞、尙祈聲明於來函欄內、以明眞相爲禱、王芝祥謹啓、住閘北華興路七號、

主筆先生大鑒、敬啓者、頃閱貴報載有北京學聯會代表來滬一節、內云鄙人代表北京學生聯合會到滬、查北京學生聯合會自被奉系軍閥解散之後、迄未能恢復、現在北京一切關於學生之集會均不可能、於此何能恢復學聯、推舉代表、鄙人南來、並無代表名義、特此函知、敬希更正爲荷、劉炳藜(乙靑)

市價一覽

金融

■國外匯票　四月十一日(星期一)市

上海匯至倫敦	上海規銀一兩計算
銀行電匯	二先令六辦士
銀行即期	二先令六辦士〇六二五
銀行四月	二先令六辦士二五
買進銀行四月爲期	二先令八辦士
帶根電匯四月期	二先令八辦士一二五
帶根電匯六月定期	二先令九辦士三一二五
上海匯至法國	上海規銀百兩計算
銀行電匯	一千五百五十佛郎
四個月期	一千六百八十佛郎
上海匯至紐約	上海規銀百兩計算
銀行電匯	美金六十元〇七五
四個月期	美金六十三元二五
上海匯至香港	香港百元合上海銀
銀行電匯	八十兩〇七錢五分
上海匯至印度	上海規銀百兩計算
銀行電匯	一百六十七個羅比半
上海匯至爪哇	上海規銀百兩計算
銀行電匯	一百五十一盾
上海匯至新加坡	坡新洋百元合申銀
銀行電匯	九十兩〇七錢五分
上海匯至東京	日洋百元合上海銀
銀行電匯	八十兩〇五錢
上海匯至漢堡	上海規銀百兩計算
銀行電匯	二百五十六馬克

■各國票價　錢業做開外幣五點鐘前市價

	買	賣
盧卜一千元新票每萬枚	三兩二錢五分	三兩七錢五分
盧卜五百元老票每萬枚	五兩二錢五分	六兩二錢五分
盧卜五元十元念五元票	九兩五錢	十一兩
盧卜二百五十元票每萬	二兩	二兩五錢
法郎克票每元	八分九釐	九分二釐
新加坡票每元	一元二角二分	一元二角三分
香港鈔票每元	一元〇八分八	一元〇九分三
京旗老頭票每元	一元一角一分	一元一角二分
東英票每元	二元一角七分五	二元一角八分五
花金票每個	十一元	十一元一角
荷蘭票每元	八角六分	八角七分
英金四開每個	十一元〇五分	十一元一角五分
美金四開每個	十一元二角五分	十一元三角五分
坎拿大票每元	二元一角五分	二元一角六分
印度票每羅比	七角八分五釐	七角九分五釐
非律濱票每元	一元〇七分	一元〇八分

■金市

現貨條金每條	三百八十七兩
足烚條金	三百九十四兩
沙金烚赤	三百九十五兩

(英美日銀市電訊)

大條銀近期	念六辦士七
大條銀遠期	念五辦士七五
花旗銀塊	五角六分
英匯美	四元八角五分六八七五
英匯日	二先令二五
美匯英	四元八角五分六八七五
美匯日	四十九元
倫敦市	二先令六辦士六二五

五月期標金開盤	三八二・〇〇
又最高	三八七・〇〇
又最低	三八〇・七〇
又收盤	三八三・〇〇

(銀樓大同行掛牌)

楊慶和福記　費文元裕記　楊慶和發記　方九霞新記　楊慶和久記　寶成裕記
老慶雲　方九霞　北慶雲　南鳳祥　老鳳祥　鳳祥德記
老寶成　老天寶　慶福星　新天寶　景福

各家門莊天字三赤(每兩)價洋五十六元
又門莊十足紋銀(每兩)價洋一元六角五分

■銀洋錢市

	早市開出行情	午時開出行情
銀幣	七錢三分一厘五毫	七錢三分一厘五毫
江南小洋	六錢一分七厘	六錢一分七厘
廣東小洋	五錢九分六厘五毫	五錢九分六厘二五
銀元折	二分	二分
銅元	三百八十一千文	三百八十千一文
衣牌	二千七百八十七文	二千七百八十七
角子	二百二十七文	二百二十七文
小洋貼水	每角五十二文	每角五十二文

食品

■滬南米市　昨日滬南各市米價如下　每石

河下常高白粳	十五元九角	至十五元五角
又頂高白粳	十六元五角	至十六元一角
又常高變元	十五元四角	至十五元〇
又蘇同白粳	十四元三角	至十四元〇
又北尺白粳	十四元一角	至十三元九
又泗涇白稻	十四元二角	至十四元〇
又青角薄稻	十四元三角	至十三元八
又同里白粳	十三元〇〇	至十三元八
又蘇同羊尖	十三元八角	至十三元四角
又西塘羊尖	十三元七角	至十三元三角
又青浦陰元	十四元二角	至十四元〇
又杭船白粳	十四元二角	至十四元〇
又青角杜尖	十三元五角	至十三元二角
南廠機白新粳	十六元三角	至十六元一角

■現貨麵粉　每袋

紅藍車粉	二兩五錢
綠兵船粉	二兩五錢
紅兵船粉	二兩四錢二五
綠砲車粉	二兩四錢九五
紅砲車粉	二兩四錢二分
綠砲台粉	二兩四錢八五
紅砲台粉	二兩四錢一分
綠寶星粉	二兩四錢九五
紅寶星粉	二兩四錢二五
綠山慶粉	二兩四錢七五
紅山慶粉	二兩四錢五五
綠天字粉	二兩四錢
紅天字粉	二兩三錢六五
綠雙馬粉	二兩四錢九分
紅雙馬粉	二兩四錢七五
綠飛艇粉	二兩四錢
紅飛艇粉	二兩三錢六五
綠麥根粉	二兩四錢九分
紅麥根粉	二兩四錢七五

■大連油豆餅電　十一日下午二點四十五分到滬

豆油現貨	十六元八角五分
又四月份	十六元九角五分
又五月份	十七元
又六月份	十七元一角五分
又七月份	無市
黃豆現貨	六元〇七分
又四月份	六元一角
又五月份	六元一角五分
又六月份	六元二角
又七月份	六元二角五分
豆餅現貨	二元〇五分
又四月份	二元〇五分
又五月份	二元〇七分五
又六月份	二元〇七分五
又七月份	無市
高粱現貨	三元五角一分
又四月份	三元五角六分
又五月份	三元六角四分
又六月份	三元六角九分
又七月份	三元七角二分
現鈔票	七錢二分

進出口輪船

▲進口輪船報告▼　四月十一號(初十)禮拜一進口

船名	由	公司
富生	由烟台	怡和
舟山	由香港	太古
鄱陽	由長江	太古

▲出口輪船報告▼

船名	日期	公司
▲甯波班		
甯紹	十三日	甯紹
甯興	十三日	三北
新北京	十三日	太古
甬興	十二日	甯紹
新甯紹	十二日	甯紹
新江天	十二日	招商
▲長江班		
公和	十二日	怡和
吳淞	十二日	太古
盛京	十二日	太古
鄱陽	十二日	太古
江天	十四日	招商
▲汕頭香港廣東		
山東	十二日	太古
廣生	十二日	怡和
澤生	十四日	怡和
四川	十八日	太古
▲廈門香港廣東		
鎭安	十三日	太古
▲威海烟津		
奉天	十二日	太古
通州	十三日	太古
城都	十五日	太古
▲青島班		
四川	十二日	太古
富生	十二日	怡和
恆生	十四日	怡和
蘇州	十五日	太古
▲福州班		
萬象	十二日	三北
▲烟台天津		
阜生	十二日	怡和
利生	十四日	怡和
▲牛莊班		
吉安	十二日	太古

蔣總司令侍從醫長董道蘊證明
萬春醫院之透熱電療法確能根治淋濁

淋濁之害身弱國較煙尤厲觀國人患者之多實堪寒心雖因斯症之難治究亦缺乏專門人才及設備所致耳唯萬春醫院張一峯大學士對於淋病研究有素首先應用淋菌怕熱之原理創用高周波透熱電療法其勦滅淋菌不啻本軍之剷除匪軍無往不克有口皆碑至於療法之穩妥安全奏功迅速除根確實等本侍醫敢以人格擔保斷非彼模倣者所能同日語也

院址四川路橋北垣浩河

三大要素

人身生活・必具三大要素・

腦不衰・則思想傑出・

肺不壞・則痰咳不生・

血不枯・則身壯力健・

可得長生・

然而(腦)與(肺)・須賴血液以爲營養・故血液尤爲(三大要素)之基礎也・爲著名純粹補血之珍品・性質和平・功效妥速・服之直接・・・・・・生血液・補精髓・健脾胃・增食量・間接能攝取食物中之滋養成分・提其精華・輸送於各部器官・使各部機能・運用自如・而無感乏之現象・是以男女老幼・苟能常服不輟・不特補血強身・且能永駐童顏・

自來血

補血強身　開胃健脾　自來血　大瓶二元　小瓶一元二角

健腦固精　添益智慧　樹皮丸　每瓶一元　每打十一元

增補肺體　化痰止咳　呼吸香膠　每盒二元　每打二十元

亞林防疫臭水

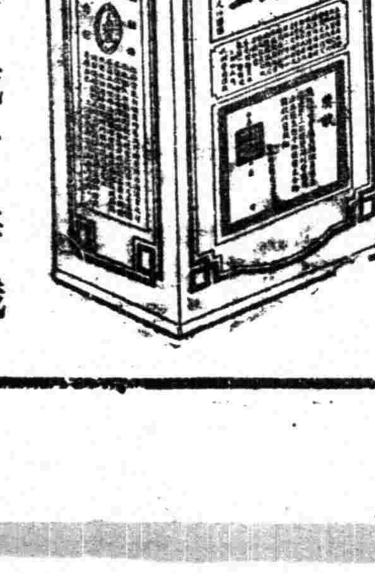

消毒防疫滅菌辟穢

門售　一介侖叮　一元三角　半介侖叮　七角　瓜得介侖叮　四角

完全中華國貨

上海五洲大藥房總發行　總店四馬路　分店鐵大橋

國內外各分店及各售大藥房均有出售

三民主義者
民族 民權 民生 為 民衆信仰
三民牌 香煙
色黃 味醇 氣香 為 萬衆歡迎
(每包廿支裝銅錢二百四十文(外埠不在此例))

本外埠各烟紙店均有代售
中國華醒烟公司出品

地方新聞

▲松江

▲農協會之風起　松江自革命軍統治後、縣黨部爲執行一切政治總機關、凡地方工會等組織團體、須得黨部許可、派員指導、現從事籌備者爲松江警察協會、而刻蔴布業兩職工會、均巳定期開成立大會、其他若農民協會、各市鄉紛紛組織、該會與農民有切膚關係、故成立者較其他會所爲多

▲教育事宜近聞　松江教育協會城內第一支部、巳於五日在縣黨部開成立大會、宋紱章沈玉旋袁玉雨當選爲幹事員、第一校長錢邦泰查辦、推宋紱章担任、第二校長楊前烈辭職、推王濟英担任、所有縣視學及八區學委、一律裁撤、學款則悉照前預算案、

▲奉賢

▲國民大會停頓　奉賢國民大會曾定四月十一日舉行、茲縣黨部方面表示反對、發出宣言、以國民大會、應由商民協會、教育協會等成立後、方可聯合召集、今陳梅心等私人結合、自由行動、則甲可召集國民大會、乙未嘗無召集之可能、如此混亂、成何體統云云、縣署亦函致籌備處、詢問究竟辦法如何、故原發起人呂石望等於七日夜集議、以既據縣黨部之阻止開會、語涉攻訐、則同人等本黨義宣傳、絕對服從黨紀、既生疑義、自當是候省黨部核示施行、前訂四月十一日國民大會、暫行緩辦、即於八日將國民大會停頓宣言、通告民衆、並函致縣黨部云、

▲商民協會成立　奉賢商民協會、前日(七日)上午、由黨員顧詩清等發起、假公共場所開成立大會、到有六十餘人、定名爲奉賢第六區商民協會、今日下午七時、續開全體會議、假南梁俱樂部開會、到六十八人、推姜慰臣主席、議決多件、最重要者、以六區黨部常務委員陸懷先、不到黨部、已有十日、人亦未見、執行委員數人、亦多他出、以致停頓、際茲革新時代、豈容怠頹、由商民協會暫時代行職權、以資進行云云、刻巳本此議決案之大旨、發出通告矣、

▲嘉定

▲知事到嘉接任　本邑於上月二十三日、革軍勢力到達後、縣知事一職、由革軍委任之縣警察所所長陳燦暫代、現國民革命軍第二十六軍政治部、委任邢樹南署理本邑縣知事、邢知事奉委後、即於本月六日到嘉接事、八日行就職典禮、並宣布政見云、

▲崑山

▲慶祝北伐勝利　縣屬茜墩鎮、爲崑山國民黨三區一分部所在地、於前日(七日)開慶祝北伐勝利大會、團體到者甚多、市民計有三萬餘人、開會秩序、(一)向國黨旗行最敬禮、(二)恭讀遺囑、(三)演說、有縣黨部代表等、慷慨激昂、聽者俱鼓掌歡呼、(四)餘興、有縣黨部新劇爲國捐軀、愛華女學校月明之夜、孤兒院之崑曲、晚上舉行提燈大會、極一時之盛云、

▲黨員大會誌盛　崑山縣第一區黨部、於本月十日下午四時開黨員大會、計出席黨員百餘人、新縣長秋復亦出席發表政見、略謂奉委代理縣政、係暫時維持治安、對於政治工作、自問經驗頗淺、不妨與諸同志共同合作、幷可時常開會交換意見、免致隔膜、財政刻雖集中保管、但仍持公開主義、至剷除土豪劣紳等事、自應逐步做去、祇要大家努力、定可澈底改革云云、次由縣黨部常務朱秀章等相繼演說、然後唱革命歌高呼口號而散云、

▲蘇州

▲房客減租運動　蘇地全蘇州房客所組織之房客減租總聯合會、於九日下午二時在大關帝廟開代表會議、計到發起人五十六人、公推王某爲主席、先由呂宗萊報告發起之動機及籌備情形後、旋因減租二字、範圍太狹、更定爲蘇州市房客總聯合會、當選定洪野航王炳坤陸秋心高東凡呂宗萊王偉公黃士良洪笑鴻等二十一人爲籌備委員、並訂於十日下午一時開籌備委員會、討論進行辦法及分區手續、至經費一層、暫由籌備委員墊用、一俟籌備就緒、即定期開成立大會、

▲無錫

▲土豪劣紳末路　縣屬青城市北七房鎮土豪劉聯魁劉炳魁毛阿品高小胖等、率衆毆傷第七鄉農民協會會員諸世金等、當將劉聯魁拘送縣農民協會轉解縣政府在案、昨日無錫區第一鄉農民協會全體會員、在東西黃泥頭拘獲土豪走狗陶仁發林仁發兩名、又懷上市土豪徐景山一名、均經先後解送縣政府收押嚴辦、至劉炳魁等一案、已由民衆聯名請求縣政府拘案由民衆公判、以維會務而利進行云、

▲縣長電邀會長　無錫商團公會長楊翰西、前由常熟轉赴上海、因交通阻滯、不能返錫、本邑縣政府前接國民革命軍東路總指揮部電令飭即會同楊公會長籌款解部濟餉等語、秦縣長奉令後、當即致電楊君請回錫接洽籌款事宜、楊即電復秦縣長、略謂交通阻滯、致稽行期、現擬買棹遄回、藉可聆教云云、大約日內即可返錫矣、

▲整理緝私事宜　駐錫緝私第七營營長盧桂馨、(仲丹)前日奉蔣總司令令、略謂我國鹽法、沿傳巳久、鹽課爲國家收入大宗、革命進行、軍需尤亟、在鹽法未定具體改革辦法以前、所有各處運鹽繳課及原定官價防止私運等事、仍照舊章辦理、鹽棧鹽店、照常營業、不准無故滋擾緝私營及鹽巡等、當此軍興時期、當加緊巡緝、以防漏私損課、軍警機關仍應相助協緝、用保餉源而利軍行云云、盧營長奉令後、當將總司令布告實貼通衢外、並令各隊長上緊巡緝、昨日在縣屬懷下市羊尖鎮查獲私鹽船一艘、即解送營部充作公用云、

▲常州

▲各界聯席會議　昨(九日)上午十一時、省黨部特派員陳濟芸翟健雄沈沛霖三同志、在縣黨部召集各界開聯席會議、當時到各團體代表二十餘人、首由翟主席致開會辭、略謂今天召集此會、全是友誼性質、老實講、以前縣黨部未能與各界聯絡、致各方發生誤會、希望大家開誠布公談談、以去隔膜云云、次由各代表相繼發表意見、歷二時之久、結果各方意見既得盡量發表、而以前誤會亦大半解釋、散會已一時許矣、

▲限期催完冬漕　十五年分冬漕開征初限屆滿、各市鄉遵限起底者尚屬少數、縣署發貼佈告、速將未完冬漕自本月起限四月十六日止、一律來縣起底、倘再逾限不完、定即照例每石加征二十分之一、

▲分發縣印航旗　各埠航船自被遣軍封差後、城鄉及各埠交通完全梗斷、民生日用品物大感缺乏、縣黨部准航船公所之請、轉陳縣署保護航船、幷函知該所製旗送縣蓋印、發給各航船懸掛、以資識別而利交通、

▲賴部來常駐防　駐錫國民革命軍第十四軍軍長賴世璜、因江北軍事吃緊、特令駐錫第六團團長謝嘉猷第四團團長賴偉英駐防本邑、東橫林鎮之第二師補充團團長邱新山、率領所部各營先後沿滬甯路前進、擇要堵防、第六團即於昨日上午由錫乘車三十六輛到常、旋即開赴奔牛呂城一帶、橫林補充團即由團附長黃冠與第四團、亦於是日先後開拔來常、補充團與第四團駐舊府署、其餘各部分駐省立五中與天甯寺玄妙觀及局前街楊家祠內云

▲婦女協會成立　本邑婦女解放協會、於八日下午三時許在師範開成立大會、到者二百餘人、首由省代表沈沛霖陳濟芸、縣代表惲長安相繼演說、並選舉執行委員九人云、

▲金山

▲區黨部黨員會　金山縣第三區黨部於四月十日午後一時、假座淑新女校禮堂舉行黨員大會、出席黨員一(共四個區分部、黨經先期舉行精密登記完竣)、共計九十一人、推顧仲開主席、順序如下、(一)開會、(二)向黨國旗及總理遺像致敬、(三)宣讀遺囑、(四)爲死難烈士致哀、靜默三分鐘、(五)報告、(六)改選執行委員及監察委員、沈士雄范叔寒顧仲開林永江曹煥文五人當選爲執行委員、張楓北姚景棋候補、朱友鹿爲監察委員、陸企羅候補、(七)討論進行事宜、甲、通過歡迎汪主席復職電案、乙、通過擁護蔣總司令電案、丙、通過致各軍事政治當局列舉本縣縣黨部罪狀、請飭本縣縣長解散、並派員改組電案、丁、確定本區黨部址案、公決借用朱涇市基督教堂餘屋、戊、定期舉行南京事件示威運動案、公決定四月十三日上午九時會同各界舉行、(八)攝影、(九)呼口號、歡迎汪主席復職、擁護蔣總司令完成國民革命、反對三民主義即是反革命、打倒後方搗亂分子、國民革命成功萬歲、世界革命成功萬歲、十、閉會、

美容

本院皮膚科美容部專治疹痣，雀斑，瘡瘍，疥癩，風毒，頑癬，天花，粉刺，粗糙，黧黑，等皮膚雜症，並美麗容顏修飾肌膚養成細膩，柔軟，潤澤，嬌嫩，

門診上午九點半至下午五點半

院址南京路江西路口新康路四號　電話二〇一〇號

巴黎醫院

陳木盛君之二位女公子照

此係旅居暹邏之小孩

曾患腸胃病症由嬰孩自己藥片治愈

居家凡購備嬰孩自己藥片以作小兒之靈藥者莫不立見功效甚爲滿意也即如暹邏網咯路郎公司及錦發公司主人陳木盛先生來示云鄙人之二小孩長名頻如次名泡如往往夜間不寐啼哭不休皆緣胃不消化腸胃積滯所致嘗試各藥均不見效閱報章得悉嬰孩自己藥片之功效即購而服之詎料一經服用二小女孩腸胃即清爽病源已去均各安睡現下康壯喜樂皆嬰孩自己藥片之功力也深爲銘感嬰孩自己藥片能立使嬰孩腸胃消化有序專治　便閉　肚痛　腹瀉　驚風　痰厥　傷風寒熱等症以及出牙痛苦且治蛔蟲等患凡經售西藥者均有出售或直向上海江西路六十號韋廉士醫生藥局函購每一瓶大洋六角每六瓶大洋三元郵力在內收用郵票

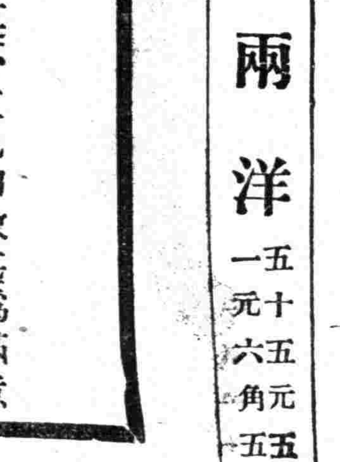

上海銀樓大同業本日門售　烚赤每兩洋五十五元五角　紋銀每兩洋一元六角五分

毒之簡便除根法

毒潛於內、肢體酸腫麻木骨痛筋脹、毒發於外肌膚痛癢瘰癧糜爛成瘍、潛於內者、以世界馳名的清血解毒哈蘭士(內服)六零六聖藥服之一二瓶後毒素排除盡淨、諸患頓消、故無論梅毒濕毒血熱血毒、服之俱有出神除根奇效、發於外者，以世界馳名的拔盡生肌哈蘭士(外搽)六零六藥膏搽之、一二次後毒膿拔除、生肌收口、故無論梅瘡濕瘡爛脚癩頭搽之、俱能迅速收功、

價目　內服六零六聖藥　每瓶洋一元七角五分
外搽六零六藥膏　每盒洋一元　樣盒二角

上海四馬路　太和大藥房總發行
國內外分店及各大藥房均有出售

上海廣東路十三號
依巴德電器公司經理
電話五百七十號

無線電話

本公司經理美國開洛廠
座真空管無綫電收音機
內容外貌確極精麗蓋此
機收音宏亮如　新聞
音樂　京劇　說書等
按日分時播送凡屬
家庭行廠如蒙委
裝既可娛樂又獲
商情均甚相宜
也

先施公司樂園

特煩應君寶蓮新編歷史文武拿手好戲

◎十◎　◎本◎

狸貓換太子

今日開映　孽海潮　國產開映

大世界

新定時刻一覽表

文明戲場	共和廳	甬戲魔術場	樓下新廳	樓下書場
文明新戲 紅子技術 警人藝術 女子跳舞 日二點起 夜九點止	羣芳會唱 南方歌劇 日一點起 夜八點半止	甯波戲 少林會 科天影 日十二點半起 夜八點半止	女子四寶 紹興文戲 十景收劇 日一點起 夜九點止	陸康侯水滸 唐再良三國 楊筱亭白蛇傳 楊稼馨雙珠鳳 日二點起 夜九點止

樓上南場	樓上北場	樓上東場	樓下新場
孫是娥申曲 蘇錫新戲 周珊山蘇灘 日十二點起 夜九點半止	女子宣卷 花裝灘簧 星期團 王美玉蘇灘 日一點起 夜九點止	王兆麟 李品一 于桂芬 三吉評 人人笑 北方雜耍 日二點起 夜九點止	男女揚州戲 奇巧扯鈴 童子團藝術 日二點起 夜九點止

大舞台

三月十一夜戲　准演新排宋朝歷史新戲　價目　一元　八角　五角　三角

尹九霄　李瑞亭　劉惠琴　趙如泉　趙韻聲　楊慧儂　李桂春　毛韻珂　賈璧雲　姚俊卿　張桂芬　孫少堂　孫慶芬

◀三十三本四十本狸貓換太子▶

新舞台贈送點心

本台自變更演劇時間以來頗蒙觀客讚許咸謂於時間及交通上均感方便但有或餐較早者晚受服飢之廣故今日起排演歷史新劇「一樂觀燈一」永面贈點心凡花樓月樓花廳特廳特廂五種客座每位于購券時各贈裝璜精級之中西名點一匣以酬惠顧盛情特此佈告務請早臨

新舞台三月十一日戲

價目　二角　三角　六角　八角

〇今日初次起演〇

兩點開演　永樂觀燈與民同樂　七點半止

共和影戲院

西門外方浜橋　星期二星期四皆換片

著名藝術驚人巨片

名馬奪標記

狐狸公司最新出品

另加最新滑稽笑片

時間　日戲下午一時至三時　夜戲八時至十時

價目　特別包廂一元　普通包廂六角　樓廳小洋四角　正廳小洋二角　幼童減半收費

今天日夜開影

北京大戲院

最新建築規模宏大中國唯一之影戲院

北京路貴州路口　電話中央七四一〇

今日開映　日戲三時　五時半　夜戲暫停

攞里瑪亞傑作

霧裏人影

價目　日戲　正廳小洋三角　樓廳小洋六角　花樓小洋九角

歡迎總理忠實信徒
汪主席復職
擁護革命領袖蔣總司令
反三民主義即反革命
打倒破壞國民革命的反動分子

上海長江書店開幕式廉價啓事

本店現已裝飾就緒謹於本月拾號(卽陰歷三月初九日)開始正式營業總店地址在本埠閘北寶山路寶昌路口分店地址在本埠南市西門中華路(卽共和影戲院隔壁)『沒有革命的論理便不能有革命的行動』本店願意於這革命高潮中供給革命民衆以研究高深革命理論的材料并爲酬答惠顧的革命同志們雅意起見特在開幕紀念期內廉價一月凡我革命同志欲購閱革命的書籍請移玉至敝店可也

長江書店發售之各種革命的書籍概目

嚮導週報彙刊 一—四集每集	洋一元五角
中國革命問題論文集 上下二册	定價洋一元
中國青年彙刊 一—四集	每集洋六角
五—六集	每集洋八角
社會科學講義 一—五集	每集洋五角
各時代經濟原素表	二角
新青年月刊 一—五號	三角
共產主義的	二角
新國會觀	二角
少年共產國際	二角
第三國際案議決及宣言	四角
農民問題	一角
經濟科學大綱	精裝一元四角 平
勞農政府之成功與困難	一角二分
無產階級之哲學—唯物論	六角
共產黨的計劃	三角
俄國共產黨綱	一角
顯微鏡下之醒獅派	一角二分
共產黨宣言	一角
共產黨五年來之政治主張	二角
青年平民讀本 一二册 三至四册	三分 五分
馬克斯階級爭鬥	一元二角
俄國共產黨史	五角
資本主義穩定與無產階級革命	
馬克思主義的列甯	一角
共產主義與共產黨	

名目繁多不及備載如欲購者請來敝店可也

中央日報

是中國國民黨唯一的中央黨報，於三月二十二在中央黨部國民政府所在地的漢口出版，每日五張(加刊無定)，已到上海，上海的人們—同志或非同志，都是不可不見的。上海分館：「愛多亞路九如里一四三二號左樓」。報價：每月八角，半年四元四角，全年八元(四月內定。六角。三元二角。六元)。凡是全世界的大埠全中國的大市都有本報的銷行，這是值得商業家注意的，上海方面的廣告，請到分館接洽。上海分館：電話正在裝設，電報掛號(六五一三)

中山紀念手帕

茲敬將總理遺像及遺囑印入絲光手帕角上製成日用必需之紀念品 凡我崇拜中山先生者不可不備各埠各大商店均有出售 上海新聞大通路電話西三〇一一建新手帕廠謹啓

鞏固農工商學兵大聯合戰線
勞力實現三民主義

東路軍前敵總指揮部政治部佈

歡迎汪主席復職特刊

我們為什麼要歡迎汪主席復職

德徵

我們為什麼要歡迎汪主席復職？

因為汪主席是一個最革命的；
因為汪主席在政務上黨務上肯努力肯犧牲的；
因為汪主席是一個不會與反革命者妥協的；
因為汪主席是一個反帝國主義最有力量的；
因為汪主席是一個要被軍閥宣告死刑的；
因為汪主席是繼 總理遺志努力國民革命以求中國之自由平等的；
因為汪主席是 總理忠實的信徒；
因為汪主席是三民主義底忠實的信徒；
因為汪主席不會做一個反三民主義者，
因為汪主席不會忘却了違背了總理底遺教的；
因為汪主席不是國民革命底後方搗亂者；
因為汪主席不會曲解或附會三民主義底真義的；
因為汪主席會和本黨最忠實的領袖共同工作到底的；
因為汪主席不會分裂本黨勢力的；
因為汪主席不是投機分子；
因為汪主席不懂得爭權奪利；
因為汪主席認識那要想支配中國國民革命的壞蛋；
因為汪主席不是基督教救國主義者；
因為汪主席不是新反革命派；
因為汪主席不會把持黨權；
因為汪主席明白只有中國國民黨配治中國；
因為汪主席不會離間或挑撥革命領袖間的感情的；
因為汪主席不會壓迫忠實的三民主義底信徒；
因為汪主席會注意或制止黨團底操縱的；
因為汪主席是擁護真正的農工底利益的；
因為汪主席是不會反對或妨礙他人革命的；
因為汪主席不會援引私人的；
因為汪主席不會潛植反動勢力；
因為汪主席不會唆令黨羽引起暴亂的；
因為汪主席不是國民黨底內奸。

本以上原因，我們所以極誠懇地極熱烈地歡迎我們底領袖汪主席精衛同志底復職。我們尤其因為汪主席底復職，聯想到歡迎汪主席復職的意思最誠懇而其生活之堅決精神之奮發主張之肯定態度之忠實足與汪主席並駕齊驅的革命領袖蔣總司令！ 因此，我們熱烈地歡迎汪主席底復職，也就很誠懇地擁護蔣總司令底為黨國努力！

我們的總理 孫先生

革命尚未成功 同志仍須努力

遺囑

余致力國民革命凡四十年，其目的在求中國之自由平等。積四十年之經驗，深知欲達到此目的，必須喚起民衆及聯合世界上以平等待我之民族，共同奮鬥。現在革命尚未成功，凡我同志，務須依照余所著建國方略、建國大綱、三民主義及第一次全國代表大會宣言，繼續努力，以求貫徹。最近主張開國民會議及廢除不平等條約，尤須於最短期間促其實現。是所至囑。孫文

歡迎汪主席銷假

（記者）

凡是中國國民黨的同志，看到中國國民黨向外的勢力十分擴展而內部的團結還欠嚴密的局勢，沒有一個不希望有一個堪作黨國柱石堪與革命領袖蔣總司令分負勞苦的三民主義的信徒，挺出身來，肩起指導全體黨員的重任。國民黨底同志們，想到了這一點，渴望汪精衛主席銷假視事。因為汪主席，既是黨國底柱石，又極能與革命領袖蔣總司令分負勞苦。國民黨底同志們，認識了汪主席底努力，所以渴望汪主席底銷假。全國同志異口同聲地呼喊，一般革命領袖也異口同聲地請求，到了目下，汪主席才滿了我們底希求、毅然出來，與革命領袖蔣總司令共同處理黨國重大的任務：這是多麼可以稱頌的一件事呵！ 汪主席毅然地銷假，我們也就抱了滿腔的熱血作興高彩烈的歡迎聲，在此歡迎聲中，我們要向民衆詮釋我們歡迎的理由如下。

汪主席是 總理忠實的信徒，他追隨了 總理許多年，得着 總理的教誨，比任何同志多，他對 總理是很忠實的。他對總理革命的方略，是服膺着勿失的，他對 總理的主義，是不會有絲毫懷疑的態度的，也不會有些微曲解和誤會的，尤其是他對 總理留給我們的遺產——中國國民黨，一定看得比自己底生命還要寶貴，一定不忍見它底力量銷沉的！這是我們歡迎汪同志銷假的理由一。

自汪主席請假以後，一切黨國重任，均落在蔣總司令底肩上。蔣總司令一面要籌維北伐大計，一面又要主持黨務和國政，雖有其他革命領袖，扶助蔣總司令共同處理，但終究有「難以兼顧」之勢，所以蔣總司令和其他革命領袖天天渴望汪主席底銷假，天天渴望汪主席底出為己助。一片赤膽，一股熱誠，居然感動了汪主席底心，汪主席雖在病後仍肯毅然出山。這在蔣總司令，得到了極大的合作者，自然有無限的欣喜；而我們做國民黨黨員的，看見了革命領袖底共同工作，也有說不出的快慰。這是我們歡迎汪主席銷假的理由二。

近來國民革命軍的軍事勝利，真是空前的了，但是有些反革命的分子，便在此時期，行使挑撥離間的手段，致使革命同志間，起了隔膜和誤會，而黨內也有了無可諱言的糾紛。在這時候，如果有一個為總理所最信任為全體黨員所最敬仰的人，出來主持黨務，依着 總理底遺教，依着全民衆底急切的需要，毅然決然地用一番斬釘截鐵的功夫，毅然決然把離間或分化革命勢力的反動分子，下一種嚴厲的處分，那真是中國國民黨之幸，也是中國國民黨黨員所日夜希冀着的。我們知道能勝此任的，除汪主席外，怕沒有第二個人，所以我們要表示非常熱烈的歡迎。這是我們歡迎汪主席銷假的理由三。

我們本此三理由來歡迎汪主席！我們同時希望全國同志會完全聽汪主席底指導！我們更希望革命領袖汪主席與蔣總司令共同工作到底！

（轉錄五日民國日報）

誰是希望汪同志銷假最誠懇的？

待秋

在汪主席精衛同志沒有銷假之前，一般造謠中傷挑撥離間革命勢力的反動分子，總說汪同志底不能銷假，為了有使他不能銷假的障礙物存在。這般人底用心，我們固不必細細地去討論它批判它，然而我們千呼萬喚的汪同志，現在居然出來了，居然和革命領袖蔣介石同志商議過黨國底大計了，我們便不得不討論到誰有如此的精誠，會感動了汪同志底心，使他肯毅然出來與革命領袖分負黨國的大計。是的，我們全體的國民黨黨員，都很熱烈的表示我們底懇請；但是在事實上心理上作一個比較，似乎我們底懇請，都不及蔣介石同志那樣誠懇與熱烈。

不講別的，單說蔣同志在南昌的幾次演說，幾乎沒一次不提到汪同志銷假的事。我們姑把他底提及汪同志銷假的話，錄在下面。

十六年二月二十一日蔣總司令在南昌總部第十四次紀念週上說：

『至於說汪精衛同志和中正合作的事，那更不要旁人來說話。汪精衛同志和中正的關係，我們兩個人是如手如足的，可以說我們是最親愛的同志。如果有人硬使我們兩人不能合作，故意造出一種空氣出來，名義上要汪精衛同志出來，而事實上不願意他出來，阻礙他出來，使他不能銷假，使我們兩人不能合作，這樣決不是忠實同志要使本黨團結的行為。真正的同志，須要顧到我們黨的歷史，要顧到我們黨的領袖的關係，以及黨的領袖的人格。如果中正想一個人把持黨，不要汪精衛同志出來，中正便是沒有人格，誰都可以來殺我的，我相信汪精衛同志，一定可以同我團結到底的，我們兩個人的感情道義無論為公為私，並沒有什麼阻礙，**唯一的阻礙，就是現在有許多人故意造出一種空氣，使得他不能夠出來銷假。** 凡是東方人，總是有感情作用的，無論什麼樣，如果以汪精衛同志為口實，而要出來排斥我中正，或可藉此以為推倒我中正的武器，這樣子，決不是好意要汪同志出來，這樣子，決不要汪精衛同志復職，不過利用我們二人的弱點，使得我們國民黨領袖不能團結就是了，前一回中正打電報給汪精衛同志，那原電稿在報上已經發表了，各位一定看見的。我亦樣懇摯的哀調，我對旁人是不肯講這話的。**我因為汪精衛同志同我的歷史，不是泛泛浮浮的關係。我方肯講這種最懇切的最誠實的，哀痛的話，希望他趕緊回來，共維大局。** 如果我同汪同志沒有特別深切的關係，而說這種話，如果我不是為黨，為革命，而說這卑屈的話，那無異於投降。如果要我說這樣的話來，就是殺了我的頭顱，也辦不到的』，

十六年二月二十七日蔣總司令對黨務宣傳大綱宣說：

『自去春汪精衛同志請假，黨日分離。反動者得以肆其造謠惑亂之機，而挑撥者更因緣時會，反間唆煽。中正與汪同志，**在個人為畏友，在黨內為共同奮鬥之三民主義信徒，分之為全黨失敗之基，合之為革命完成之利。** 函電往返，銷假無期。去年曾於廣州聯席會議，為一度敦促之請求；最近在南昌亦曾為再度之決議。徬徨繞室，心力交瘁。中正曾下決心，如汪同志更不歸國，共負艱難，惟有辭職，以謝同志，此中正希望各同志共同敦促汪精衛同志銷假復職，使黨內領袖團結一致者也。

十六年三月十二日 總理二週年紀念蔣總司令告中央軍事政治學校全體同志書說：

『其八，汪精衛同志復職一事，中正函電敦促，何止再三。最近且電告汪同志，如其再不歸國，共負艱難，唯有辭職以謝同志。**中正認為汪同志銷假，於黨國有絕對之必要，其唯一障礙，即在抹却事實造謠挑撥妄思離間吾二人感情之徒，** 故排除障礙，首先應認清真相。』

我們看了蔣同志這種熱烈表示，便很相信汪同志一定會有動於中的，果然，汪同志銷假了，我們便不得不說這是 蔣同志最誠懇的 表示之所致。

因為汪同志是本黨 總理忠實的信徒。他能領導我們做革命的工作。因為蔣同志也是本黨 總理忠實的信徒。他也能領導我們做革命的工作。所以我們對汪同志底銷假表示歡迎。對蔣同志底懇請汪同志銷假的熱誠，表示感謝。對汪蔣二位革命領袖共同工作，表示澈底擁護。

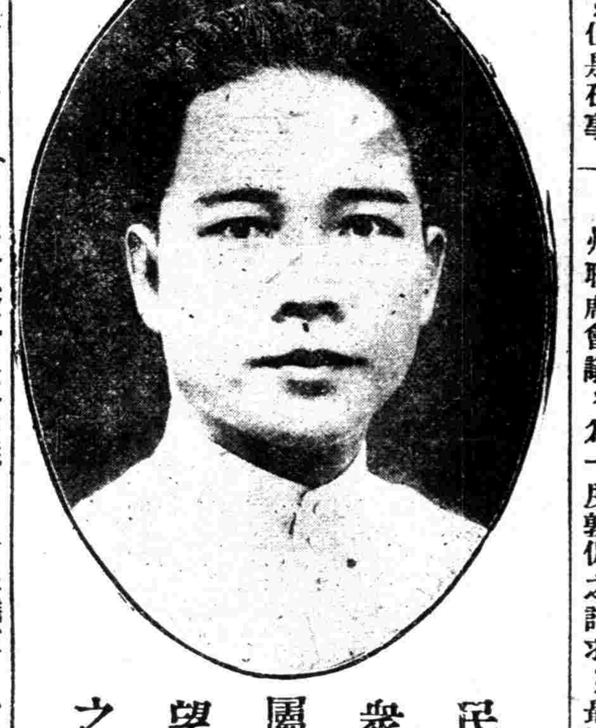

民衆屬望之 汪主席

勞苦功高之 蔣總司令

我們對於汪主席銷假後的希望

羅羅

我們必須知道或實行：

反對最忠實的革命領袖就是反革命，
分裂本黨勢力就是「輔助敵人成功」；
中國國民黨不能保全中國四萬萬民衆便難生存；
黨員應當服從黨部尤應服從三民主義；
打倒爭權奪利以公報私的投機分子；
打倒提倡基督教救國的假革命者；
感化不革命者使能革命；
吸收能革命者參加革命；
汪精衛同志銷假的障礙，在于新反革命的挑撥離間；
革命指揮統一起來；
黨國威權高於一切；
嚴防挑撥是非的新反革命派破壞國民革命；
新反革命派的手段，是排除異己，是把持黨權；
蔣介石同志所演說的『漢口聯席會議違反黨章破壞黨權和西山會議一樣』；
新反革命派表面上要汪精衛同志出來事實上不願意他出來，阻他出來，使他不能銷假；
堅決黨員對黨的信仰，才是提高黨權的真意義；
黨權本來是最高的，新反革命派把她弄低了；
黨權本來是集中的，新反革命派把她分散了；
中國國民黨扶助國內弱小革命團體——中國共產黨；
中國國民黨員失敗，共產黨員要連帶失敗。

因此，我們很希望汪主席銷假以後，能夠本大無畏的精神，以不妥協的手段，來打倒或剷除；

反革命分子，
輔助敵人成功的分子，
反三民主義的搗亂分子，」
投機分子，
假革命分子，
離間革命勢力的叛徒，
破壞國民革命的逆賊，
把持黨權的新反革命派。

擁護汪主席之文電

▲國民黨奉賢五區一分部 上海特別市黨部轉國民政府汪主席鈞鑒、自公銷假復職、黨國重心、始克砥柱、敝分部一致擁戴、特電奉達、藉表賀忱、中國國民黨江蘇奉賢縣第五區第一區分部叩庚、

▲惠州工人代表大會 汪主席鈞鑒、公自去歲離職、黨國如失重心、現在本黨軍事勢力、雖有長足之進展、但黨務政治、反成落後、此實本黨中樞、無一忠實而有信仰領袖主持之故、敝會敢代表萬餘工友、用十二分誠懇之態度、電促我公早日命駕返國、主持黨國大計、以慰衆望、無任翹盼、惠州工人代表大會叩感、

▲諸暨縣黨部 上海民國日報轉汪精衛同志鈞鑒、閱報悉執事銷假回國、出膺重任、從此黨國重光、黨基羣固、黨權集中、前途幸福、何可限量、敝部敬率全邑五十萬民衆、馳電歡迎、中國國民黨諸暨縣黨部叩齊、

▲諸暨農民協會等 上海民國日報轉汪精衛先生鈞鑒、閱報悉先生銷假回國、復膺重任、大旱雲霓、莫喻忻慰、從此光化重現、妖氛消散、徬徨民衆、有所依歸、革命前途、實利賴之、諸暨縣農民協會籌備處、縣商民協會籌備處、縣總工會、學生聯合會籌備處同叩齊、

▲茶笋業職工會 昨日該會開全體大會、議決歡迎汪總主席、除派員蒞會參加歡迎外、特電致賀、電文如下、汪總主席鈞鑒、自去年假期以後、無日不盼望先生及早銷假、支持黨務、發揚主義、今幸帡幪重托、綮戟再臨、吾職工會同人、於青天白日旗下、益覺光榮、為特虔誠歡迎、上海茶笋業職工會同人、

▲金山黨部電 上海轉中央國民政府汪主席精衛鈞鑒、閱報悉先生應全國民衆之請、毅然復職、聞風迷聽、無任歡迎、先生為總理信徒、中流砥柱、尙乞任怨任勞、主持國政、闕流言而樹正誼、肅黨紀以固國基、黨國幸甚、江蘇金山縣第三區黨部叩灰